

# U/Cサーバ 10.3.0 オペレーションマニュアル

株式会社 広告EDIセンター

## 注意事項

- 本資料を無断で他に転載しないようお願いします。
- 本資料は、予告なしに変更する場合があります。
- 本資料の内容に不備がある場合は、ご連絡ください。

Microsoftとそのロゴ、Windows Server 2012、Windows Server 2012 R2、Windows Server 2016、Windows Server 2019、WordPadは米国マイクロソフト社の商標または登録商標です。  
その他、各社の社名および製品名は、各社の商標または登録商標です。

変更履歴

| 版 | 更新日        | 変更内容 |
|---|------------|------|
| 1 | 2019/12/13 | 新規作成 |
|   |            |      |
|   |            |      |
|   |            |      |

|           |                      |           |
|-----------|----------------------|-----------|
| <b>1.</b> | <b>はじめに</b>          | <b>8</b>  |
| <b>2.</b> | <b>U/Cサーバの基本操作</b>   | <b>9</b>  |
| 2.1.      | 各画面の種類               | 9         |
| 2.2.      | ウィンドウの操作             | 10        |
| 2.3.      | ダイアログの操作             | 11        |
| 2.4.      | 特殊な入力や選択             | 12        |
| 2.4.1.    | タブ                   | 12        |
| 2.4.2.    | ラジオボタン               | 12        |
| 2.4.3.    | チェックボックス             | 12        |
| 2.4.4.    | コンボボックス              | 12        |
| 2.4.5.    | 日付入力または選択            | 13        |
| 2.4.6.    | 値を増減するボタン            | 13        |
| <b>3.</b> | <b>システムマネージャ</b>     | <b>14</b> |
| 3.1.      | システムマネージャを起動する       | 14        |
| 3.1.1.    | ログインするには             | 15        |
| 3.2.      | システムマネージャの接続先設定      | 17        |
| 3.2.1.    | 接続先設定を登録するには         | 17        |
| 3.2.2.    | 登録されている接続先を変更するには    | 17        |
| 3.2.3.    | 登録されている接続先を削除するには    | 17        |
| 3.3.      | ユーザ設定                | 18        |
| 3.3.1.    | ユーザを登録するには           | 18        |
| 3.3.2.    | 登録されているユーザを変更するには    | 20        |
| 3.3.3.    | 登録されているユーザを削除するには    | 21        |
| 3.4.      | 広告取引EDIシステムへの通信設定    | 22        |
| 3.4.1.    | 通信設定を変更するには          | 22        |
| 3.5.      | メールサーバ設定             | 24        |
| 3.5.1.    | メールサーバ設定を変更するには      | 24        |
| 3.6.      | ログインID設定             | 26        |
| 3.6.1.    | ログインIDを登録するには        | 26        |
| 3.6.2.    | 登録されているログインIDを変更するには | 27        |
| 3.6.3.    | 登録されているログインIDを削除するには | 28        |
| 3.7.      | システムスケジュール設定         | 29        |
| 3.7.1.    | クリーンアップ              | 29        |
| 3.7.2.    | バックアップ               | 31        |
| 3.7.3.    | レポート                 | 34        |
| 3.7.4.    | スケジュール適用             | 36        |
| 3.7.5.    | 休日適用                 | 37        |
| <b>4.</b> | <b>タスクマネージャ</b>      | <b>39</b> |
| 4.1.      | タスクマネージャを起動する        | 39        |
| 4.1.1.    | ログインするには             | 40        |
| 4.1.2.    | タスクマネージャの接続先の設定      | 42        |
| 4.2.      | 情報区分の設定              | 43        |



|           |                                |           |
|-----------|--------------------------------|-----------|
| 4.2.1.    | 使用する情報区分を設定するには .....          | 44        |
| 4.3.      | パートナーの設定 .....                 | 45        |
| 4.3.1.    | パートナー情報を検索するには .....           | 45        |
| 4.3.2.    | パートナー情報を登録するには .....           | 46        |
| 4.3.3.    | 登録されているパートナー情報の変更するには .....    | 47        |
| 4.3.4.    | 登録されているパートナー情報の削除するには .....    | 48        |
| 4.3.5.    | パートナー情報のインポート・エクスポート .....     | 49        |
| 4.4.      | 休日設定 .....                     | 52        |
| 4.4.1.    | 国民の祝日について .....                | 52        |
| 4.4.2.    | 休日を登録するには .....                | 53        |
| 4.4.3.    | 休日を削除するには .....                | 53        |
| 4.4.4.    | 休日の営業日、非営業日を切り替えるには .....      | 53        |
| 4.4.5.    | 休日カレンダーを参照するには .....           | 54        |
| 4.5.      | スケジュール情報の設定 .....              | 58        |
| 4.5.1.    | スケジュール情報を検索するには .....          | 58        |
| 4.5.2.    | スケジュール情報を登録するには .....          | 59        |
| 4.5.3.    | 登録されているスケジュール情報の変更するには .....   | 62        |
| 4.5.4.    | 登録されているスケジュール情報の削除するには .....   | 62        |
| 4.5.5.    | 登録されているスケジュール情報の抑止するには .....   | 63        |
| 4.5.6.    | 登録されているスケジュール情報の抑止解除するには ..... | 64        |
| 4.5.7.    | 休日カレンダーを見る .....               | 64        |
| 4.5.8.    | ファイル転送プログラムに関する情報を設定するには ..... | 65        |
| 4.6.      | 送受信ジョブの処理結果を見る .....           | 69        |
| 4.6.1.    | トランザクションを検索するには .....          | 70        |
| 4.6.2.    | トランザクションの詳細を見るには .....         | 72        |
| 4.7.      | 送受信データの状況を見る .....             | 74        |
| 4.7.1.    | 送受信データを検索するには .....            | 75        |
| 4.7.2.    | 送受信データの詳細を見るには .....           | 77        |
| 4.8.      | スケジュールの起動状況を見る .....           | 81        |
| 4.8.1.    | スケジュール状況を検索するには .....          | 82        |
| 4.8.2.    | スケジュール状況の詳細を見るには .....         | 84        |
| 4.9.      | タスクマネージャのその他の機能 .....          | 87        |
| 4.9.1.    | 表示内容を最新の状態にする .....            | 87        |
| 4.9.2.    | 未送信・未配信データ件数の自動取得 .....        | 87        |
| 4.9.3.    | 表示の更新頻度を設定する .....             | 88        |
| 4.9.4.    | データリカバリの指示 .....               | 89        |
| 4.9.5.    | システム保守 .....                   | 89        |
| <b>5.</b> | <b>スケジュールの起動と停止 .....</b>      | <b>90</b> |
| 5.1.      | システムスケジュール .....               | 90        |
| 5.1.1.    | システムスケジュールを起動するには .....        | 90        |
| 5.1.2.    | システムスケジュールを停止するには .....        | 91        |
| 5.2.      | ユーザスケジュール .....                | 92        |
| 5.2.1.    | ユーザスケジュールを起動するには .....         | 92        |

|            |  |            |
|------------|--|------------|
| 5.2.2.     | ユーザスケジュールを停止するには .....                 | 92         |
| <b>6.</b>  | <b>データのリカバリ .....</b>                  | <b>93</b>  |
| 6.1.       | 広告取引EDIシステムにデータが送信されなかったとき.....        | 93         |
| 6.2.       | 業務システムにデータが配信されなかったとき .....            | 96         |
| 6.3.       | データを再度、広告取引EDIシステムに送信したいとき .....       | 99         |
| 6.4.       | データを再度、業務システムに配信したいとき .....            | 102        |
| 6.5.       | 送受信処理の結果を再度、業務システムに通知したいとき .....       | 105        |
| 6.6.       | 送受信スケジュールを緊急に実行したいとき.....              | 108        |
| 6.7.       | 指定のデータファイルを送信したいとき .....               | 110        |
| 6.8.       | 広告取引EDIシステムに着信済のデータを選択して受信する.....      | 111        |
| 6.8.1.     | 着信済のデータが存在するかを広告取引EDIシステムに問い合わせる ..... | 111        |
| 6.8.2.     | データを選択して受信 .....                       | 113        |
| <b>7.</b>  | <b>システム保守 .....</b>                    | <b>115</b> |
| 7.1.       | バックアップ .....                           | 115        |
| 7.1.1.     | バックアップを自動で実行するには .....                 | 115        |
| 7.1.2.     | バックアップを手動で実行するには .....                 | 115        |
| 7.2.       | リストア .....                             | 116        |
| 7.2.1.     | リストアを実行するには .....                      | 116        |
| 7.2.2.     | リストア実行時の注意点.....                       | 118        |
| 7.3.       | クリーンアップ .....                          | 118        |
|            | クリーンアップを実行するには.....                    | 118        |
| 7.3.1.     | .....                                  | 118        |
| 7.3.2.     | クリーンアップの削除対象.....                      | 118        |
| 7.4.       | 不要な送受信データの削除 .....                     | 119        |
| 7.4.1.     | 不要な送受信データを削除するには .....                 | 119        |
| 7.4.2.     | 不要データの削除に関する注意事項 .....                 | 119        |
| 7.5.       | スケジュールジョブの抑止 .....                     | 120        |
| 7.5.1.     | スケジュール状況でスケジュールの抑止を行うには .....          | 120        |
| 7.5.2.     | スケジュール状況でスケジュールの抑止解除を行うには.....         | 123        |
| 7.6.       | イベントログ出力 .....                         | 125        |
| 7.6.1.     | イベントログ出力情報について .....                   | 125        |
| 7.6.2.     | イベントログメッセージ集.....                      | 125        |
| <b>8.</b>  | <b>ユーザとログインIDの関係 .....</b>             | <b>126</b> |
| <b>9.</b>  | <b>メッセージリファレンス .....</b>               | <b>127</b> |
| 9.1.       | 画面出力エラーメッセージ.....                      | 127        |
| 9.2.       | 送受信ジョブメッセージ .....                      | 131        |
| 9.2.1.     | エラーステータスメッセージ .....                    | 131        |
| 9.2.2.     | 警告ステータスメッセージ .....                     | 137        |
| <b>10.</b> | <b>U/Cサーバの手動起動と停止 .....</b>            | <b>138</b> |
| 10.1.      | U/Cサーバの手動起動 .....                      | 138        |
| 10.2.      | U/Cサーバの手動停止 .....                      | 140        |

|            |                          |            |
|------------|--------------------------|------------|
| <b>11.</b> | <b>コマンドでの送受信スケジュール実行</b> | <b>142</b> |
| 11.1.      | starttranコマンド.....       | 142        |
| 11.1.1.    | コマンドを実行するには.....         | 142        |
| 11.1.2.    | オプション機能を使用するには .....     | 143        |
| 11.1.3.    | エラーメッセージが表示されるときには ..... | 144        |

# 1. はじめに

---

「U/Cサーバ」は広告会社と新聞社および放送局の間で各種の取引データを電子的に交換できるソフトウェアです。

本書は、「U/Cサーバ」のシステム設定、及びユーザ設定の方法と運用機能の操作手順を記述しています。

## 2. U/Cサーバの基本操作

---

「U/Cサーバ」の画面各部の名称と必要な基本操作を説明します。

### 2.1. 各画面の種類

画面の種類は大きく分けて「ウィンドウ」と「ダイアログ」があります。

- ウィンドウ

アプリケーションを立ち上げて最初に立ち上がる画面です。

処理選択メニューおよび複数データの照会などに使用され、画面の最大化や最小化または、サイズを変更することができます。本マニュアルでは「～画面」または「～ウィンドウ」と、表記しています。

- ダイアログ

ウィンドウからの操作で表示される画面です。画面によって、ポップアップまたはスクロールで表示されます。

設定、実行の指示、データの選択などで使用され、画面の最大化や最小化または、サイズ変更はできません。本マニュアルでは「～ダイアログ」と、表記しています。

## 2.2.ウィンドウの操作



図 2-1 ウィンドウの各部の名称と機能

- ① タイトルバー

アプリケーションのタイトルが表示されます。

システムマネージャの場合は後ろに、[接続先: テスト用サーバ ログインID: *ucs\_admin*]のように表示されます。

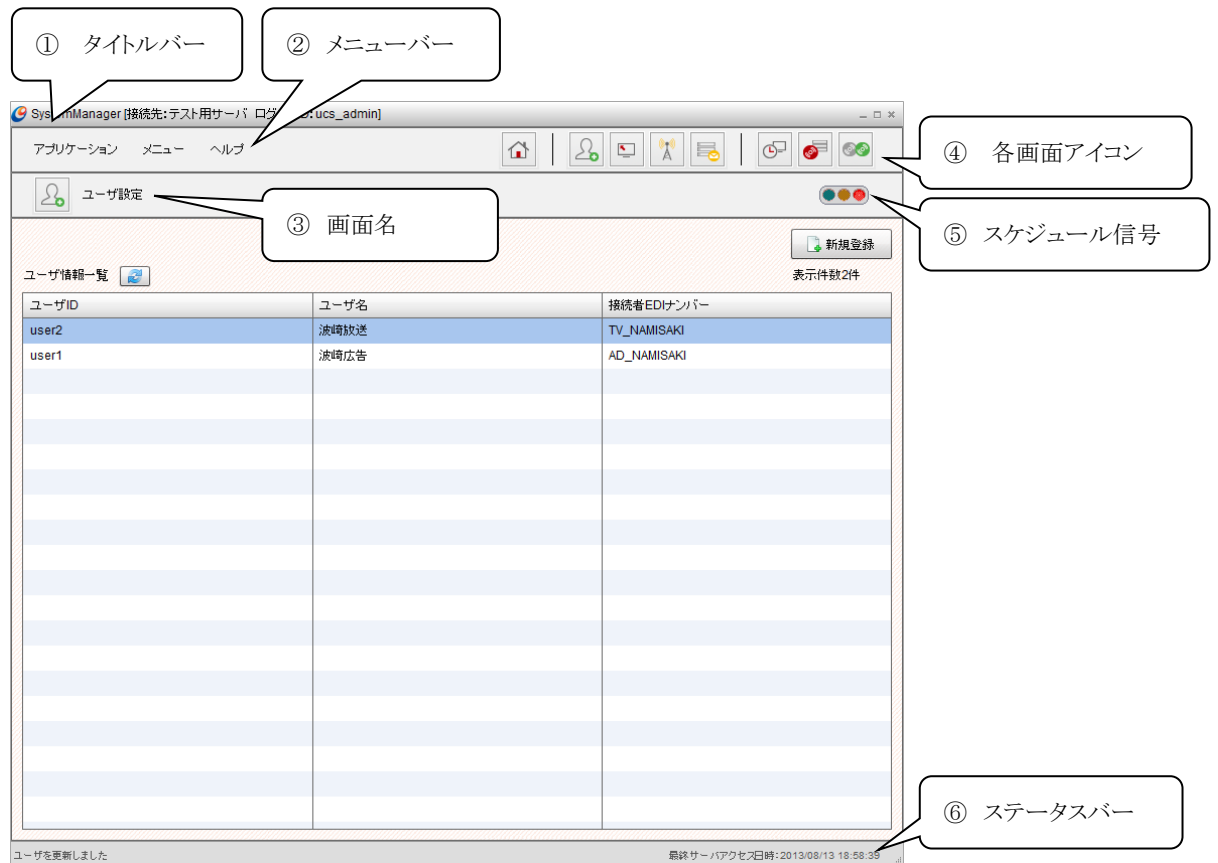
タスクマネージャの場合は後ろに[接続先: テスト用サーバ ユーザ: *user1* ログインID: *ucs\_admin*]のように表示されます。

- ② メニューバー

クリックすると各種操作メニューの一覧がドロップダウンされ、それぞれをクリックすることで各種操作が実行できます。

- ③ 画面名

現在表示中の画面名とその画面を表すアイコンを表示します。

- #### ④ 各画面アイコン

各画面のアイコンを表示します。

クリックすると、それぞれの画面へ遷移します。

- ### ⑤ スケジュール信号

現在のスケジュールの状況が表示されます。クリックするとスケジュールの起動・停止ができます。

操作の詳細については「5.スケジュールの起動と停止」を参照してください。

- ⑥ ステータスバー

左に情報メッセージ、右にサーバ最終アクセス日時が表示されます。

## 2.3.ダイアログの操作



図 2-2 ダイアログの各部の名称と機能

① タイトルバー

ダイアログのタイトルが表示されます。

② 閉じるボタン

[閉じる]ボタンはそのダイアログを閉じることができます。設定の内容は保存されません。

③ コマンドボタン

クリックするとボタンに従った操作が実行されます。

ポップアップで表示されるダイアログの場合、[閉じる]ボタンが表示されており、クリックすると画面が閉じられます。

## 2.4.特殊な入力や選択

データの入力や選択で単純にテキストを入力するもの以外の特殊なものについて説明します。

### 2.4.1.タブ

選択したいタブをマウスでクリックすると、それに該当する項目の画面が表示されます。本マニュアルでは「～タブ」と表記しています。

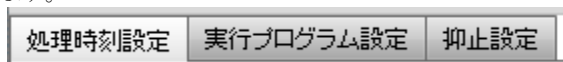

### 2.4.2.ラジオボタン

複数の選択肢の中からひとつだけを選択するような場合に使います。選択のオプションボタンをマウスでクリックします。クリックすると選択されていない項目は自動的にオフ状態になります。

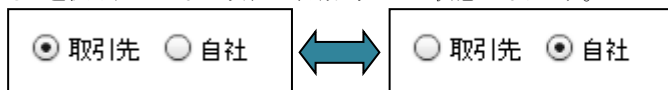

### 2.4.3.チェックボックス

「する／しない」のような二つの状態を切り替える場合や、複数の項目について選択する場合に使います。選択のチェックボックスをマウスでクリックします。

「する／しない」のような二つの状態を切り替える場合、チェックボックスが ☒ の状態は「する」を表し、☐ の状態は「しない」を表します。また、のチェックボックスの状態によって関連項目の入力可否が変わることもあります。

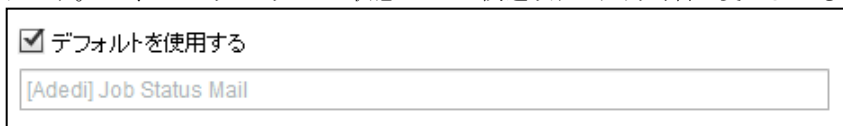

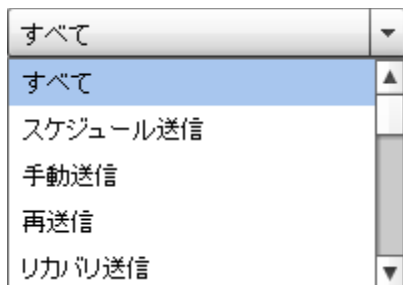

### 2.4.4.コンボボックス

ドロップダウンしたリストから項目を選択するのがコンボボックスです。▼ ボタンまたはテキスト部分をクリックすると、リストがドロップダウンして表示されます。リストの項目をクリックすると選択されます。一部にはテキスト部分に入力ができるものもあります。







## 2.4.5.日付入力または選択

日付の指定をする場合はキーボードから直接入力または、カレンダーより選択する方法があります。直接入力する場合は  のように日付部分にキーボード入力します。YYYY/MM/DDの書式で入力してください。カレンダーより選択する場合は  ボタンをクリックします。下記のようなカレンダーが表示されます。日付をマウスでクリックして選択します。



 または  ボタンで前後の月のカレンダーを表示することができます。

## 2.4.6.値を増減するボタン

入力ボックスに  がついているものは、ボタンをクリックすることによって値を自動で増減することができます。値を直接、キーボードから入力することもできます。



## 3. システムマネージャ

「U/Cサーバ」に必要な基本的な設定ができます。主な機能は下記の通りです。

- 1) 「U/Cサーバ」のユーザ設定、ログインID設定、通信設定、メールサーバ設定ができます。
- 2) 「U/Cサーバ」の保守機能(クリーンアップ、バックアップ、リポート、スケジュール適用、休日適用)に関するスケジュール設定ができます。
- 3) 「U/Cサーバ」全体のバックアップを取得できます。また、そのバックアップを指定してリストアが実行できます。

### 3.1. システムマネージャを起動する

- 1) Windowsのスタート画面またはデスクトップで「SystemManager」のアイコンをクリックします。



図 3-1 SystemManager アイコン

- 2) ログイン画面が表示されます。



図 3-2 システムマネージャ ログイン画面

### 3.1.1.ログインするには

1) システムマネージャの「ログイン」画面で、以下の項目を入力します。

- ※ 「U/Cサーバ」インストール直後は、管理者IDが初期値として登録されておりますので、以下の値を入力し、ログインしてください。
  - ログインID:「ucs\_admin」
  - パスワード:「password」
- ※ ログイン後に「ログインID設定」画面から管理者IDのパスワードを変更してください。  
変更手順は「3.6.2.登録されているログインIDを変更するには」を参照してください。

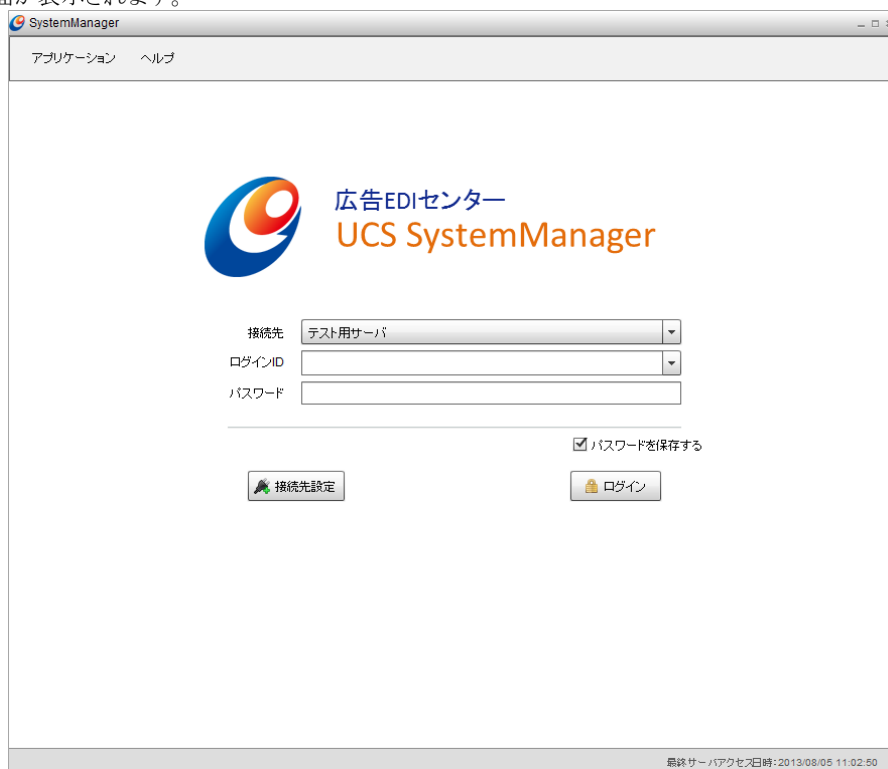
表 3-1 項目入力内容(ログイン画面)

| 項目名          | 内容   |
|--------------|--|
| 「接続先」        | 接続先を選択します。 <sup>1</sup>                                      |
| 「ログインID」     | 接続先のログインIDを入力します。  |
| 「パスワード」      | 接続先のパスワードを入力します。   |
| 「パスワードを保存する」 | パスワードを保存するときチェックします。<br>チェックすると次回のログイン時にログインID、パスワードが表示されます。 |

ログインが完了すると、「メインメニュー」画面が表示されます。システムマネージャの各アイコンの説明は「

<sup>1</sup> 接続先が未登録の場合は、[接続先設定]ボタンをクリックして、接続先の設定を行ってください。接続先設定の手順は「3.2 システムマネージャの接続先設定」を参照してください。

2) 表 3-2 システムマネージャのアイコン」を参照してください。



図 3-3 システムマネージャ メインメニュー画面

表 3-2 システムマネージャのアイコン

| アイコン  | 画面名            | 説明   |
|---|----------------|--|
|    | [ユーザ設定]        | 「U/Cサーバ」で送受信を行うユーザIDとその接続情報を設定します。設定方法は「3.3.ユーザ設定」を参照してください。   |
|    | [ログイン設定]       | 「U/Cサーバ」のシステムマネージャ、タスクマネージャにログインするログインID、パスワードを登録します。設定方法は「3.6.ログインID設定」を参照してください。<br>※ タスクマネージャについては「4.タスクマネージャ」参照。 |
|    | [通信設定]         | 「U/Cサーバ」の広告取引EDIシステムへの通信に関する情報を設定します。設定方法は「3.4.広告取引EDIシステムへの通信設定」を参照してください。  |
|    | [メールサーバ設定]     | 「U/Cサーバ」の処理状況に関するメールを送信するメールサーバの情報を設定します。設定方法は「3.5.メールサーバ設定」を参照してください。   |
|    | [システムスケジュール設定] | システム保守(クリーンアップ、バックアップ、スケジュール適用、休日適用、リブート)に関するスケジュールを設定します。設定方法は「3.7. システムスケジュール設定」を参照してください。                         |
|   | [バックアップ]       | 「U/Cサーバ」内のマスタ・実績情報のバックアップを手動で実行します。操作方法は「7.1.バックアップ」を参照してください。   |
|  | [リストア]         | 「U/Cサーバ」のバックアップファイルをリストアし、バックアップ取得時の状態に戻します。<br>操作方法は「7.2.リストア」を参照してください。  |

## 3.2. システムマネージャの接続先設定

システムマネージャの「ログイン」画面で[接続先設定]ボタンをクリックすると、「接続先設定」ダイアログが表示されます。



図 3-4 接続先設定ダイアログ

### 3.2.1. 接続先設定を登録するには

- 1) [新規登録]ボタンをクリックします。「接続先名」、「接続先ホスト」項目がクリアされます。
- 2) 各項目を設定し、[保存]ボタンをクリックします。

表 3-3 項目入力内容(接続先設定)

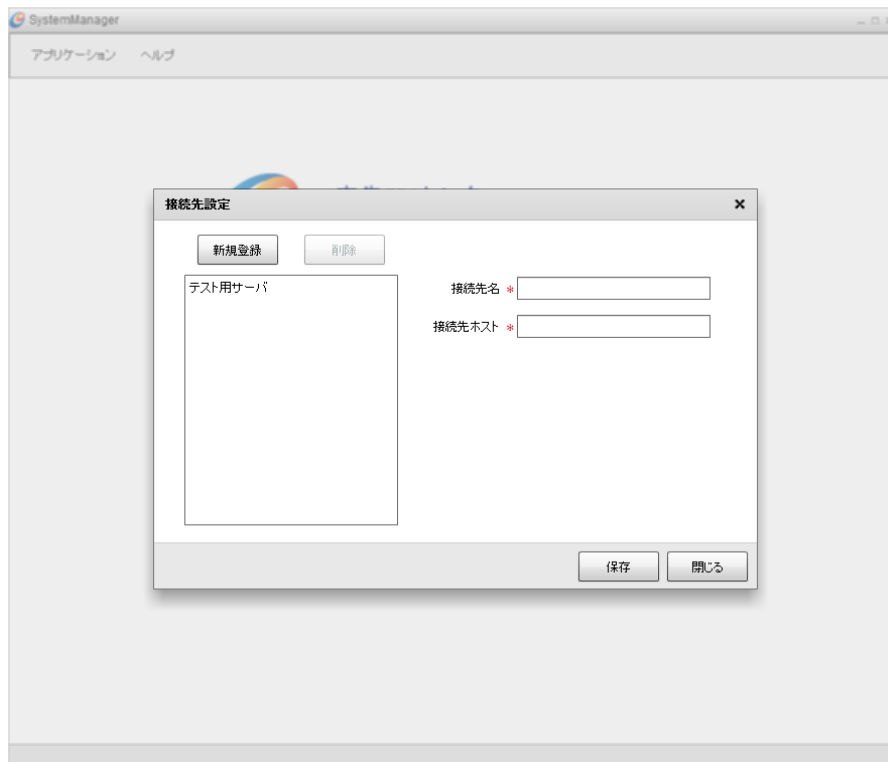
| 項目名      | 内容   |
|----------|--|
| 「接続先名」   | 登録する接続先サーバを識別する名称です。<br>任意の値を設定してください。   |
| 「接続先ホスト」 | 接続先サーバのアドレスです。<br>ポート番号をアドレスの後ろに: (半角コロン) で区切って記述してください。<br>通常通りインストールした場合、ポート番号は必ず8080となります。<br>例) 同端末の「U/Cサーバ」に接続する場合は「localhost:8080」のように設定します。 |

### 3.2.2. 登録されている接続先を変更するには

- 1) 一覧に表示されている接続先をクリックし、「接続先名」、「接続先ホスト」を表示します。
- 2) 変更する項目を入力した後、[保存]ボタンをクリックしてください。

### 3.2.3. 登録されている接続先を削除するには

- 1) 一覧に表示されている接続先をクリックし、「接続先名」、「接続先ホスト」を表示します。
- 2) [削除]ボタンをクリックしてください。

### 3.3. ユーザ設定

システムマネージャのメインメニュー画面またはツールバーの[ユーザ設定]アイコンをクリックすると「ユーザ設定」画面が表示されます。「U/Cサーバ」のユーザを登録できます。また、ユーザに関する接続者情報、データ保管情報、業務通知情報が設定できます。



図 3-5 ユーザ設定画面(ユーザ情報一覧)

### 3.3.1. ユーザを登録するには

- 1) 「ユーザ設定」画面で[新規登録]ボタンをクリックすると「ユーザ情報登録」ダイアログが表示されます。

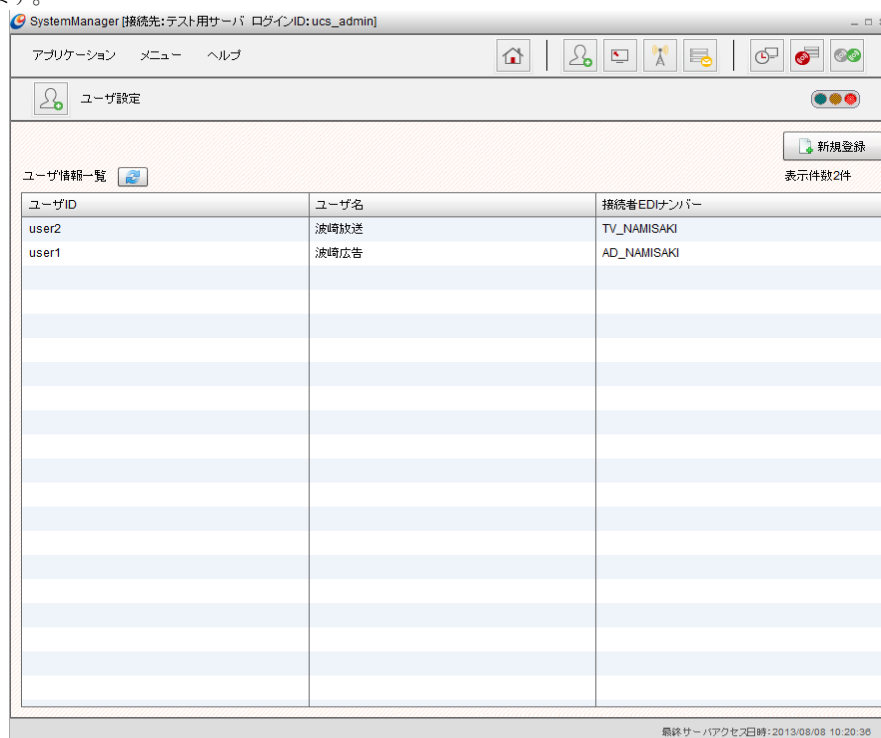

図 3-6 ユーザ設定画面(ユーザ情報登録) 基本設定タブ



図 3-7 ユーザ設定画面(ユーザ情報登録) オプションタブ

- 2) 「基本設定」タブで接続先設定およびクリーンアップ設定の項目を入力します。「オプション」タブで業務通知設定の項目を入力します。

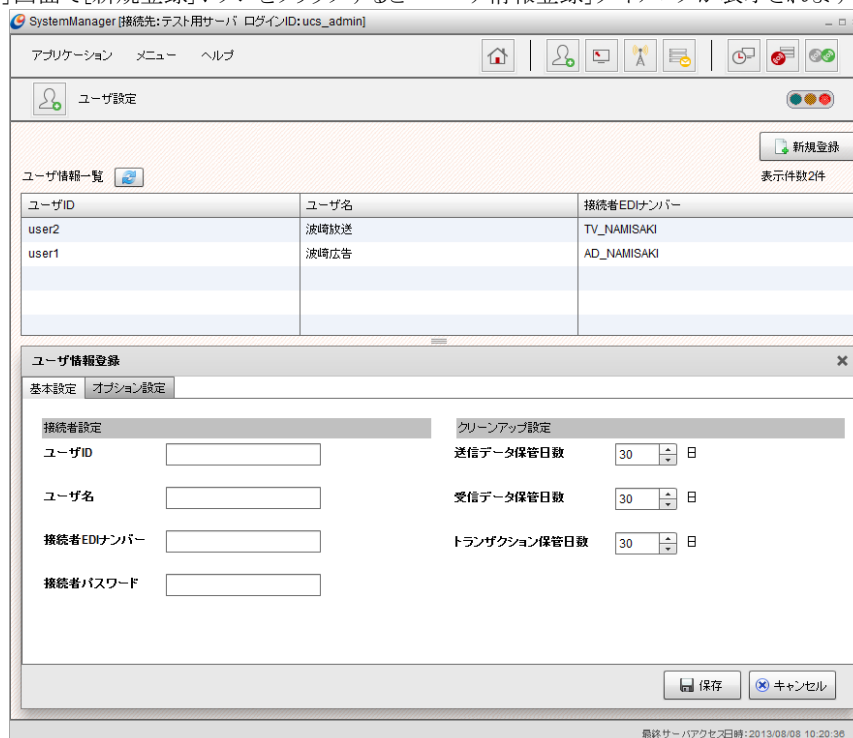
表 3-4 項目入力内容(ユーザ設定)

| 項目名              | 内容  |
|------------------|---|
| <b>接続者設定</b>     |   |
| 「ユーザID」          | 登録するユーザIDを半角英数字で入力します。  |
| 「ユーザ名」           | ユーザ名を入力します。   |
| 「接続者EDIナンバー」     | 広告取引EDIシステムに接続するためのEDIナンバーを入力します。 <sup>1</sup>  |
| 「接続者パスワード」       | 広告取引EDIシステムに接続するためのパスワードを入力します。   |
| <b>クリーンアップ設定</b> |   |
| 「送信データ保管日数」      | 登録するユーザに関連する送信データの保管日数を入力します。   |
| 「受信データ保管日数」      | 登録するユーザに関連する受信データの保管日数を入力します。   |
| 「トランザクション保管日数」   | 登録するユーザに関連する処理のトランザクション情報の保管日数を入力します。   |
| <b>業務通知設定</b>    |   |
| 「送信するメールの種類」     | 登録するユーザに関連する処理について業務通知メールを送信するタイミング(正常時、エラー時)を入力します。  |
| 「送信先設定」          | 業務通知メールを受信するログインIDを指定します。<br>各ログインIDにメールアドレスが設定できます。ログインIDの設定については、「3.6.ログインID設定」を参照してください。 |

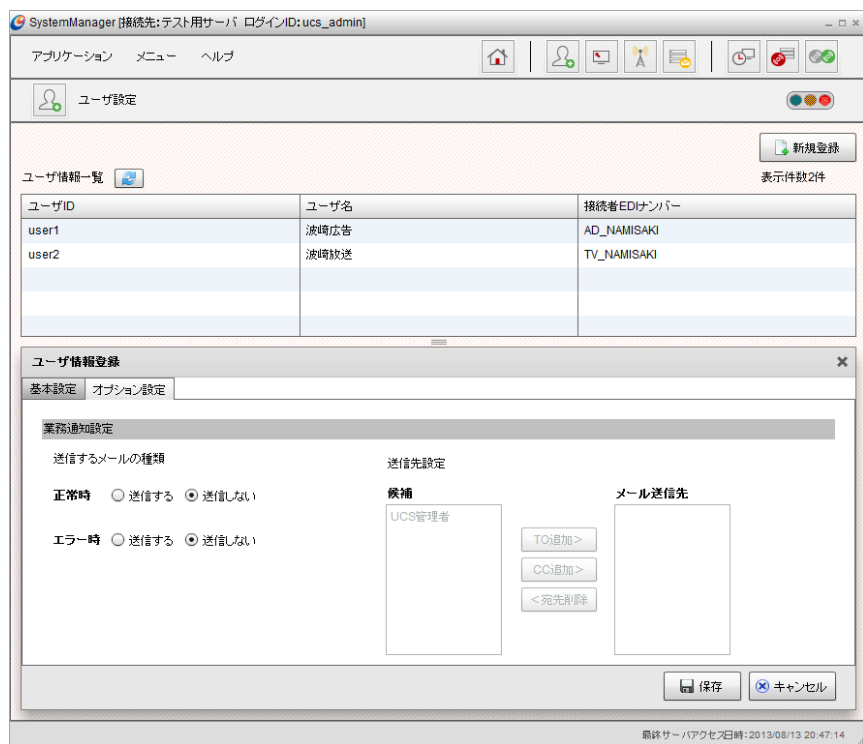
- 3) 入力した内容を登録する場合は、[保存]ボタンをクリックします。入力した内容を破棄して登録を終了する場合は、[キャンセル]ボタンをクリックします。

<sup>1</sup> 接続者EDIナンバーは「広告EDIセンター接続資料」の《U/Cユーザ情報》-[接続者EDIナンバー]を、接続者パスワードは《U/Cユーザ情報》-[接続者パスワード]を参照してください。



### 3.3.2.登録されているユーザを変更するには

- 1) 「ユーザ設定」画面で一覧に表示されているユーザを選択すると、「ユーザ情報参照」ダイアログが表示されます。



図 3-8 ユーザ設定画面(ユーザ情報参照)

- 2) [変更]ボタンをクリックすると、「ユーザ情報更新」ダイアログが表示されますので、項目を編集します。

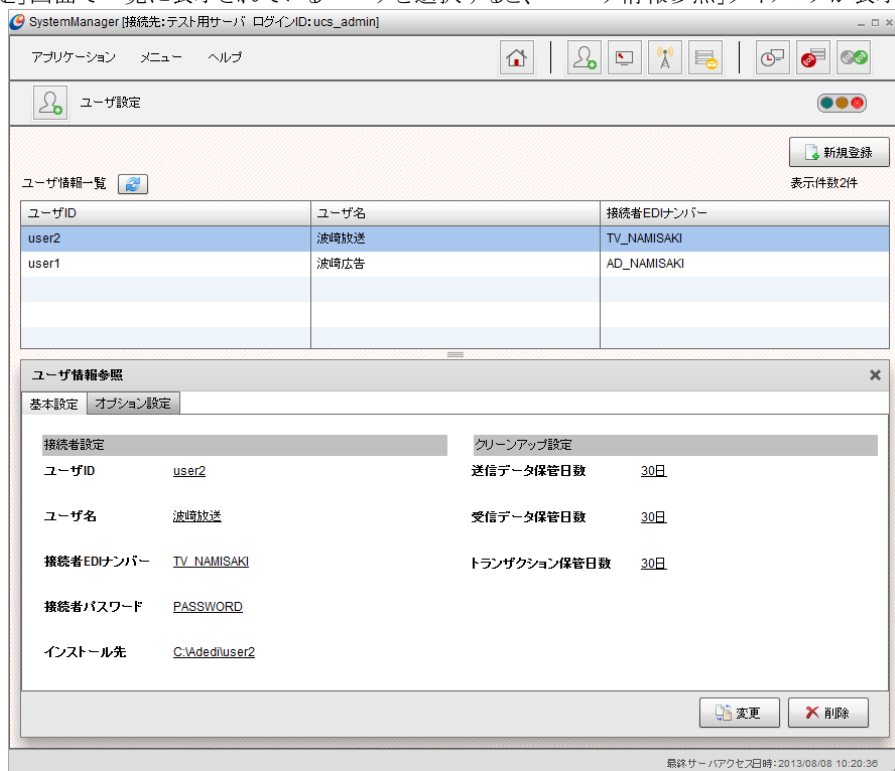

図 3-9 ユーザ設定画面(ユーザ情報更新)

- 3) 入力した内容で更新する場合は、[保存]ボタンをクリックします。入力した内容を破棄して更新を終了する場合は、[キャンセル]ボタンをクリックします。

### 3.3.3.登録されているユーザを削除するには

- 1) 一覧に表示されているユーザを選択すると、「ユーザ情報参照」ダイアログが表示されます。

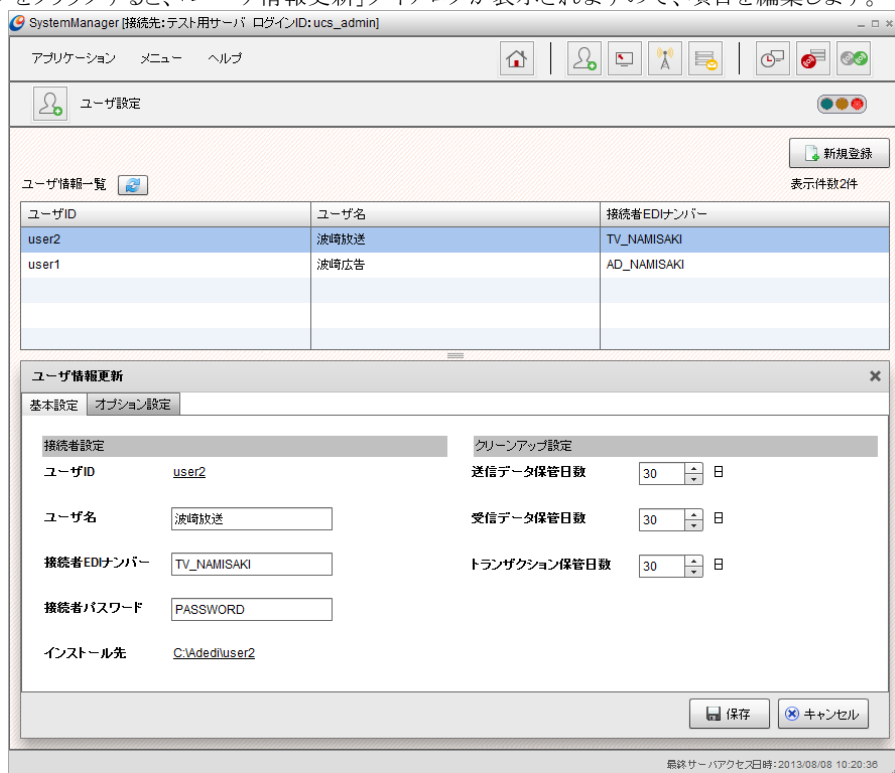

図 3-10 ユーザ設定画面(ユーザ情報参照)

- 2) [削除]ボタンをクリックしてユーザを削除します。
- 3) 削除対象ユーザに関連した実績データ(送受信データ、トランザクション等)が存在する場合は、以下の画面が表示されます。

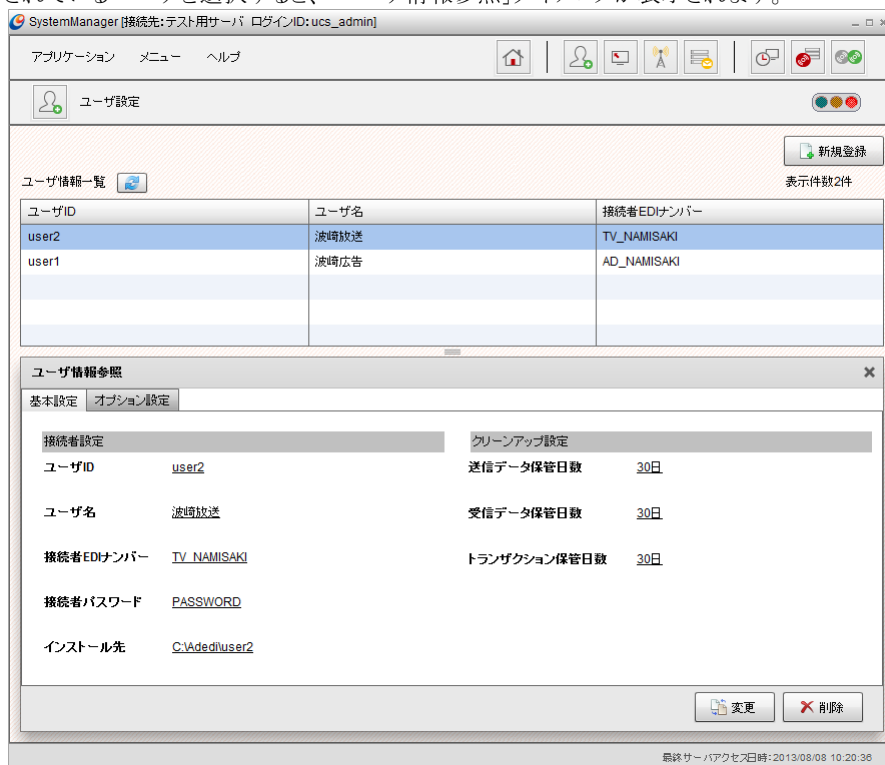

図 3-11 ユーザ設定画面(ユーザ強制削除)

- 4) 関連データとともに削除する場合は、[はい]をクリックします。ユーザの削除を中止する場合は、[いいえ]をクリックします。

## 3.4. 広告取引EDIシステムへの通信設定

システムマネージャのメインメニュー画面またはツールバーの[通信設定]アイコンをクリックすると、「通信設定」画面が表示されます。<sup>1</sup> 広告取引EDIシステムへの接続情報、及びProxyサーバの情報が設定できます。

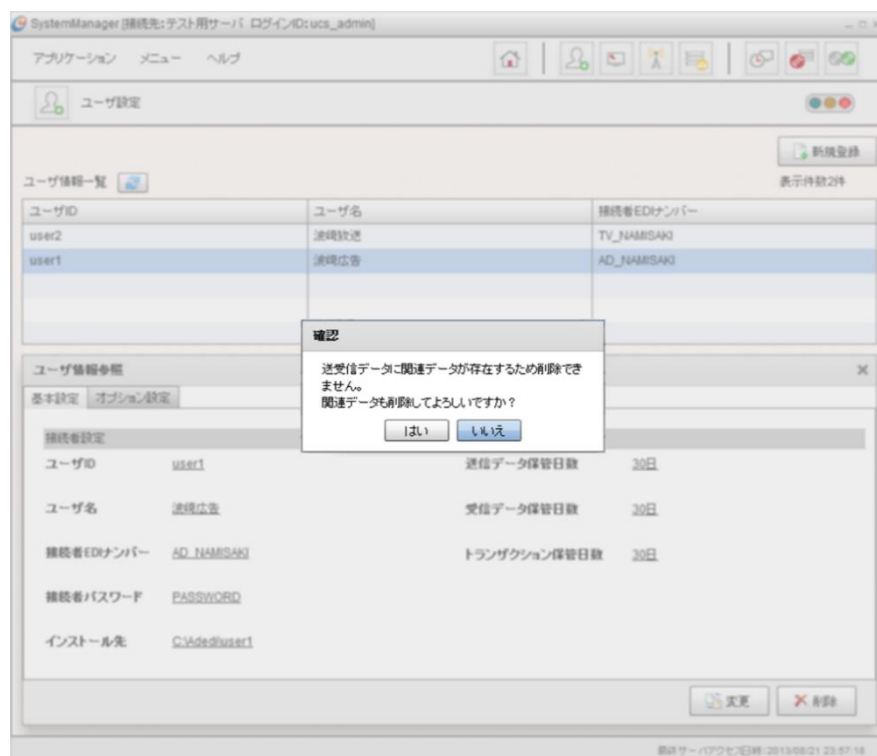

図 3-12 通信設定画面(通信設定参照)

### 3.4.1. 通信設定を変更するには

- 1) 「通信設定」画面で[変更]ボタンをクリックします。

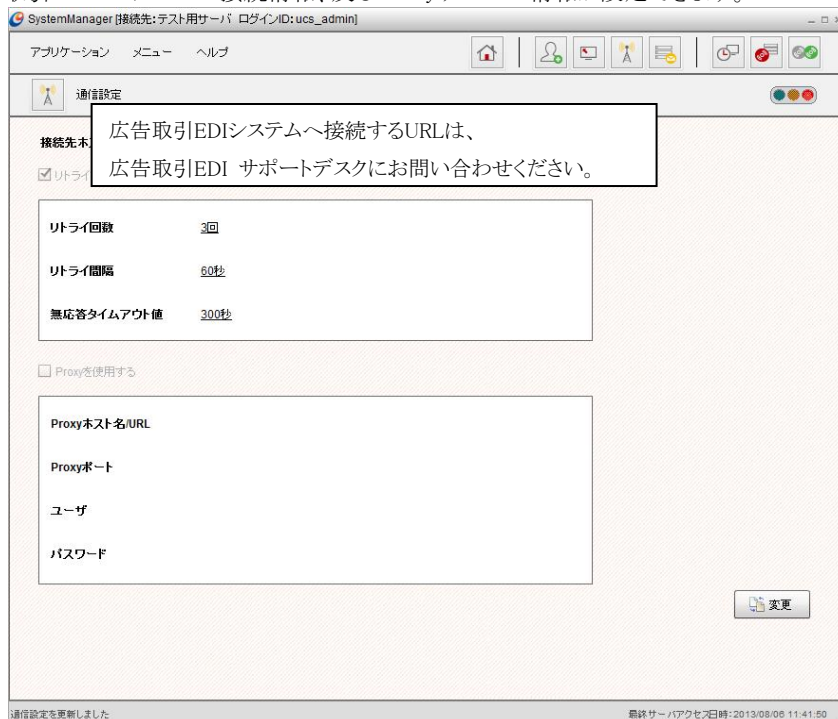

図 3-13 通信設定画面(通信設定更新)

- 2) 以下の項目を編集します。

<sup>1</sup> インストール直後は、「通信設定参照」画面が表示されず、直接「通信設定変更」画面が表示されます。

表 3-5 項目入力内容(通信設定)

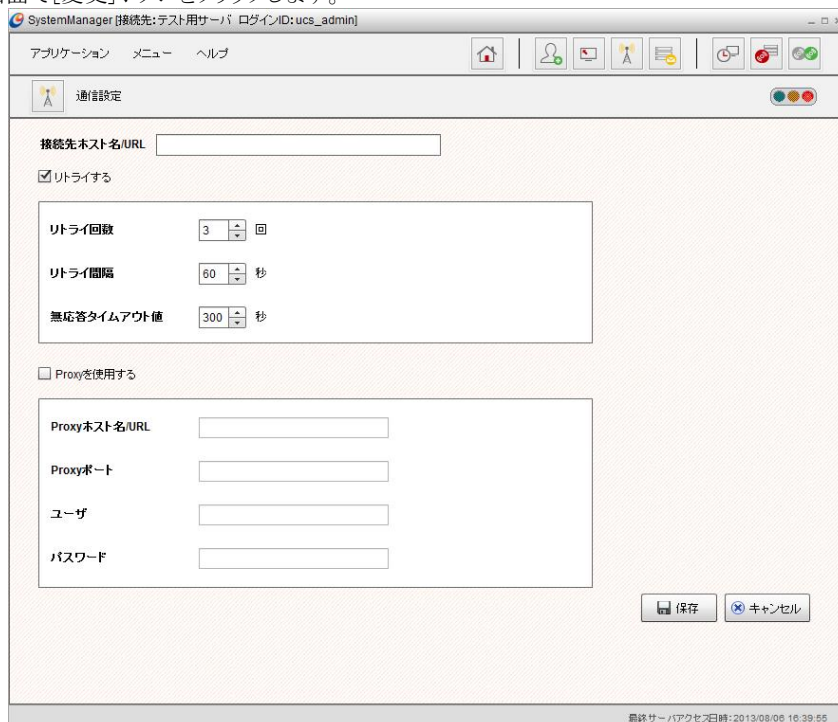
| 項目名             | 内容  |
|-----------------|---|
| 「接続先ホスト名/URL」   | 広告取引EDIシステムへ接続するURLを入力します。<br>URLについてはサポートデスクまでお問い合わせください。  |
| 「リトライする」        | チェックした場合、接続エラー時は「リトライ間隔」で「リトライ回数」分、接続を再試行します。<br>チェックがない場合、接続エラーとなった時点で、処理を終了します。   |
| 「リトライ回数」        | リトライの再試行回数を指定します。<br>「リトライする」にチェックが入っている場合のみ有効です。   |
| 「リトライ間隔」        | リトライの再試行間隔をn秒で指定します。<br>「リトライする」にチェックが入っている場合のみ有効です。  |
| 「無応答タイムアウト値」    | 通信中に必要な応答が返ってこなかった場合にタイムアウトとする時間をn秒で指定します。<br>デフォルトは300秒で設定されています。  |
| 「Proxyを使用する」    | 「U/Cサーバ」から広告取引EDIシステムへの接続でProxyサーバを使用する場合はチェックします。  |
| 「Proxyホスト名/URL」 | 使用するProxyサーバのホスト名またはURLを入力します。<br>「Proxyを使用する」にチェックが入っている場合のみ有効です。  |
| 「Proxyポート」      | Proxyサーバの接続ポートを入力します。<br>「Proxyを使用する」にチェックが入っている場合のみ有効です。   |
| 「ユーザ」           | Proxyサーバ接続時に認証が必要な場合は、認証用のユーザを入力します。<br>Proxyサーバの認証方式がNTLM認証 <sup>1</sup> の場合はドメインを¥(バックスラッシュ)で区切って記述してください。<br>例)ドメイン=test.co.jp ユーザ=user1の場合は、「test.co.jp¥user1」のように設定してください。<br>「Proxyを使用する」にチェックが入っている場合のみ有効です。 |
| 「パスワード」         | Proxyサーバ接続時に認証が必要な場合は、認証用のパスワードを入力します。<br>「Proxyを使用する」にチェックが入っている場合のみ有効です。  |

- 3) 入力した内容で更新する場合は、[保存]ボタンをクリックします。入力した内容を破棄して更新をキャンセルする場合は、[キャンセル]ボタンをクリックします。

<sup>1</sup> NTLM認証とはWindows NTで採用されたログオン時の標準認証方式であり、ユーザ名、パスワード、およびドメインをホストに渡して認証するユーザ認証方式です。「U/Cサーバ」ではProxyサーバの認証方式として、NTLM認証の他にBasic認証とDigest認証に対応しております。

## 3.5. メールサーバ設定

システムマネージャのメインメニュー画面またはツールバーの[メールサーバ設定]アイコンをクリックすると、「メールサーバ設定」画面が表示されます。<sup>1</sup> 業務通知メールを送信するための情報が設定できます。



図 3-14 メールサーバ設定(メールサーバ情報参照)

### 3.5.1.メールサーバ設定を変更するには

- 1) 「メールサーバ設定」画面で[変更]ボタンをクリックします。



図 3-15 メールサーバ設定(メールサーバ情報更新)

<sup>1</sup> インストール直後は、「メールサーバ情報参照」が表示されず、直接「メールサーバ情報更新」が表示されます。

- 2) 以下の項目を入力します。

表 3-6 項目入力内容(メールサーバ設定)

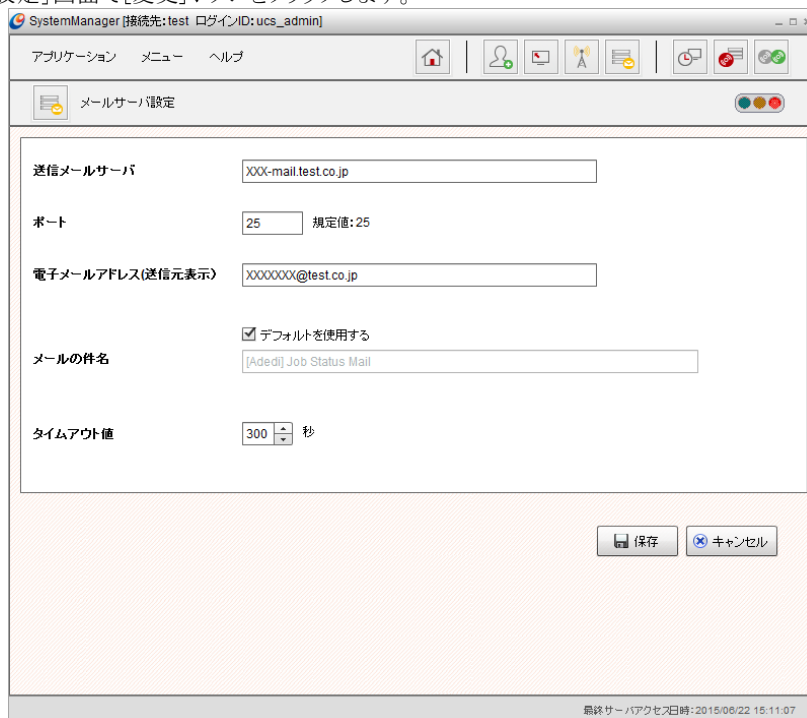
| 項目名                    | 内容   |
|------------------------|--|
| 「送信メールサーバ」             | メール送信用のサーバのアドレスまたはURLを入力します。<br>「U/Cサーバ」の業務通知メールを送信する場合に使用します。   |
| 「ポート」                  | 送信メールサーバへの接続ポートを入力します。   |
| 「電子メールアドレス<br>(送信元表示)」 | 「U/Cサーバ」からの業務通知メールを受信した際に、表示される差出人のアドレスを入力します。   |
| 「メールの件名」               | 「U/Cサーバ」からの業務通知メールを受信した際に、表示される件名を入力します。<br>「デフォルトを使用する」をチェックした場合は、デフォルトの件名で送信されます。デフォルトの件名は「[Adedi] Job Status Mail」です。 |
| 「タイムアウト値」              | 送信メールサーバへの接続を開始し、応答が返ってくるまでの待機時間を入力します。<br>入力した秒数を経過した場合、接続を中断します。   |

- 3) 入力した内容で更新する場合は、[保存]ボタンをクリックします。入力した内容を破棄して更新を終了する場合は、[キャンセル]ボタンをクリックします。

※ メールサーバ設定に関する注意事項

メールサーバとの認証・暗号化を用いた接続には対応していません。



### 3.6. ログインID設定

システムマネージャのメインメニュー画面またはツールバーの[ログインID設定]アイコンをクリックすると、「ログインID設定」画面が表示されます。システムマネージャ、及びタスクマネージャへログインするためのIDを設定できます。



図 3-16 ログイン ID 設定画面(ログイン ID 一覧)

### 3.6.1.ログインIDを登録するには

- 1) [新規登録]ボタンをクリックすると、「ログインID情報登録」ダイアログが表示されます。

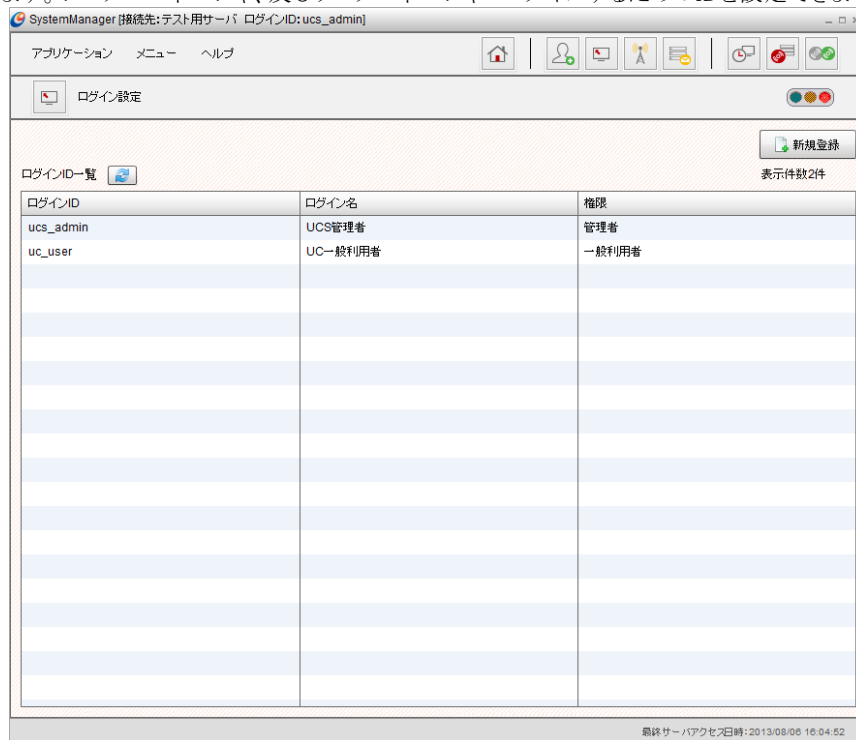

図 3-17 ログイン ID 設定画面(ログイン ID 情報登録)

- 2) 以下の項目を入力します。

表 3-7 項目入力内容(ログイン ID)

| 項目名       | 内容  |
|-----------|---|
| 「ログインID」  | ログインIDを入力します。   |
| 「ログイン名」   | ログイン名を入力します。  |
| 「パスワード」   | ログイン時に必要なパスワードを入力します。   |
| 「権限」      | ログインIDの権限を入力します。<br>権限は以下から選択できます。<br>・管理者<br>・一般利用者<br>権限ごとに操作できる内容が変わります。<br>詳細は「8.ユーザとログインIDの関係」を参照してください。 |
| 「メールアドレス」 | 業務通知メールを受信するメールアドレスを入力します。  |

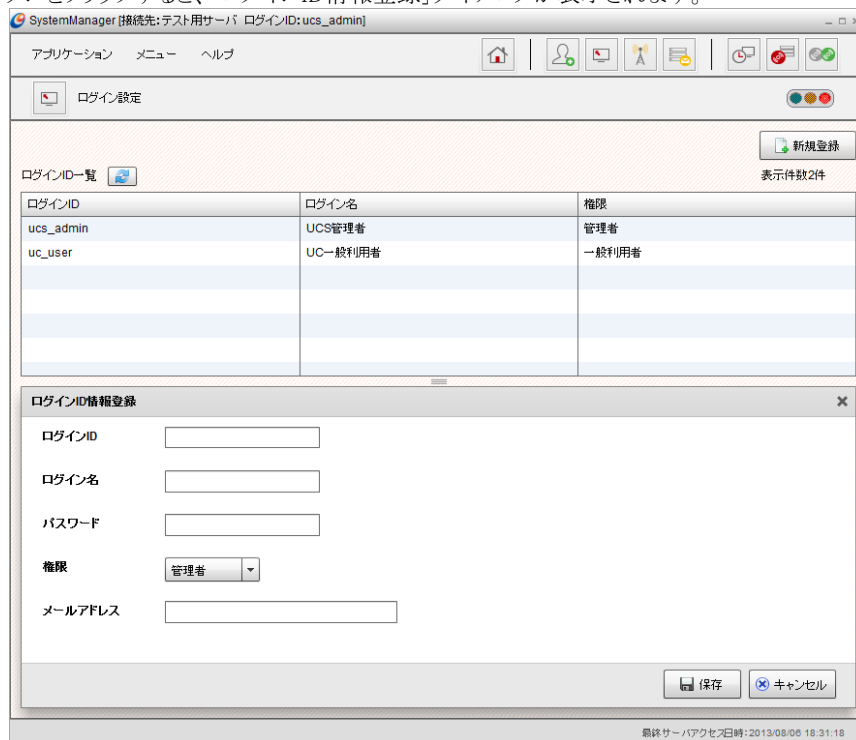
- 3) 入力した内容を登録する場合は、[保存]ボタンをクリックします。入力した内容を破棄して登録を終了する場合は、[キャンセル]ボタンをクリックします。

## 3.6.2. 登録されているログインIDを変更するには

- 1) 「ログインID設定」画面で一覧から変更するログインIDを選択すると、「ログインID情報参照」ダイアログが表示されます。



図 3-18 ログイン ID 設定画面(ログイン ID 情報参照)



- 2) [変更]ボタンをクリックすると、「ログインID情報更新」ダイアログが表示されますので、項目を編集します。

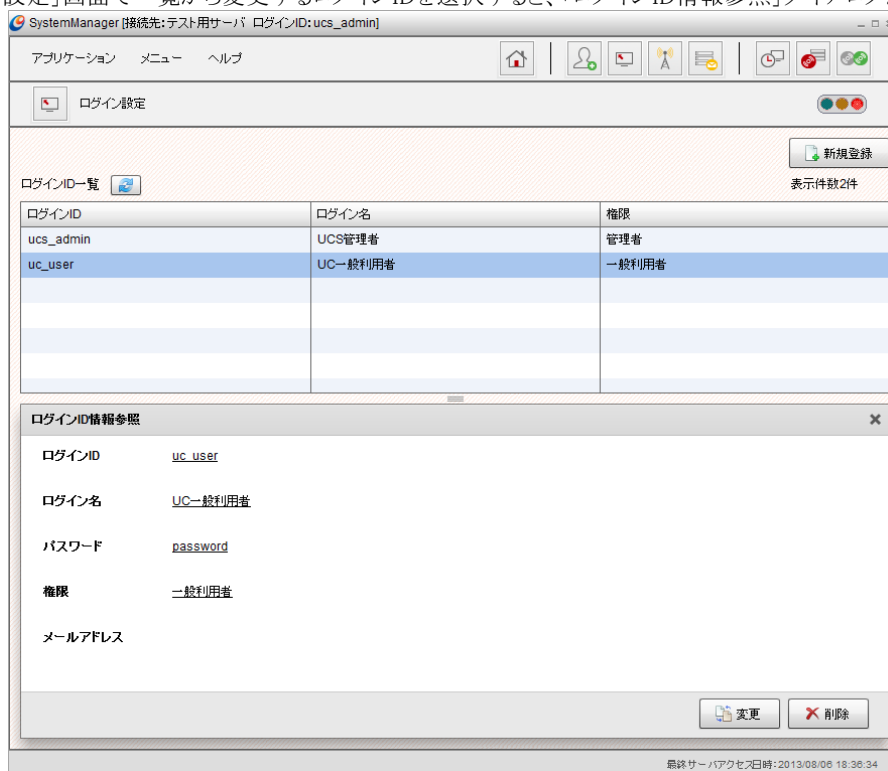

図 3-19 ログイン ID 画面(ログイン ID 情報更新)

- 3) 入力した内容で更新する場合は、[保存]ボタンをクリックします。入力した内容を破棄して更新を終了する場合は、[キャンセル]ボタンをクリックします。

### 3.6.3. 登録されているログインIDを削除するには

- 1) 「ログインID設定」画面で一覧から変更するログインIDを選択すると、「ログインID情報参照」ダイアログが表示されます。

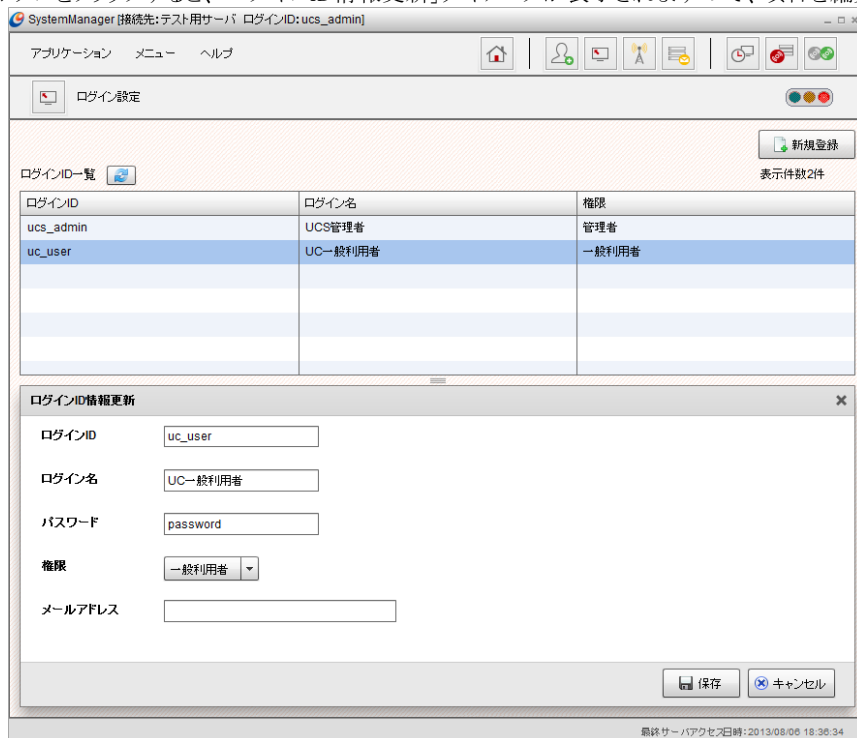

図 3-20 ログイン ID 画面(ログイン ID 情報参照)

[削除]ボタンをクリックしてログインIDを削除します。

## 3.7. システムスケジュール設定

システムマネージャの「メインメニュー」画面またはツールバーの[システムスケジュール設定]アイコンをクリックすると、「システムスケジュール設定」画面が表示されます。

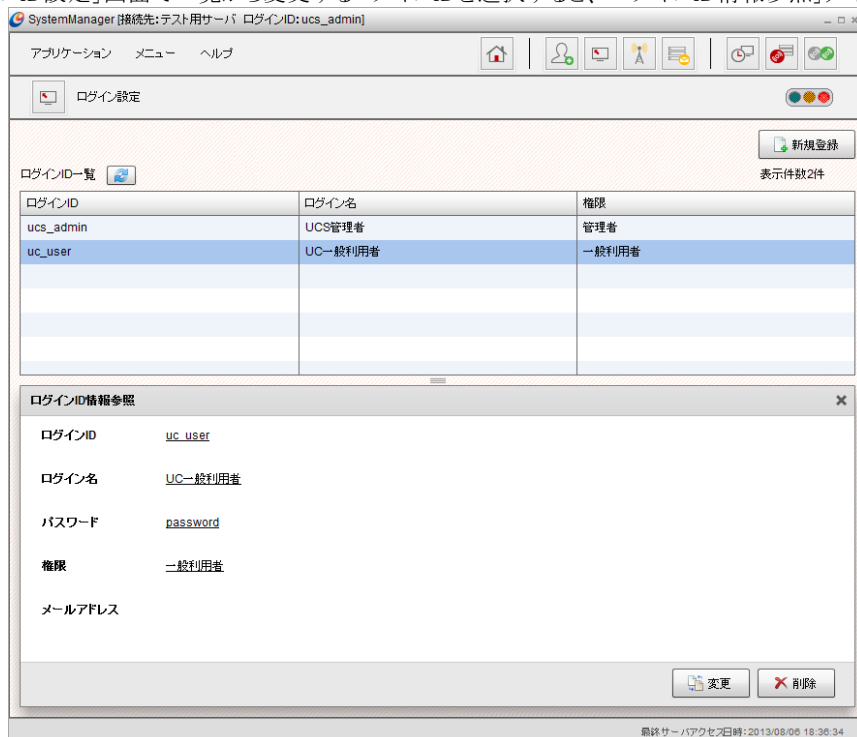
システムスケジュールでは、以下の保守機能についてスケジュールを登録できます。

- クリーンアップ
- バックアップ
- リポート
- スケジュール適用
- 休日適用

スケジュール適用と休日適用についてはデフォルトでスケジュールが登録されています。ご利用社様ごとの運用形態に合わせて、スケジュールの変更をおこなってください。

### 3.7.1. クリーンアップ

保管期限を過ぎた実績情報、業務データファイル、ログファイルの削除、およびデータベースの最適化処理を行います。実績情報、及び業務データファイルの保管期限はユーザごとに設定できます。設定の手順は「3.3.ユーザ設定」を参照してください。

クリーンアップのスケジュールは「システムスケジュール設定」画面の「クリーンアップ」タブから設定します。



図 3-21 システムスケジュール設定(「クリーンアップ」タブ参照)

#### 3.7.1.1. クリーンアップのスケジュールを登録・変更するには

- 1) 「システムスケジュール設定」画面で「クリーンアップ」タブを選択します。<sup>1</sup>

<sup>1</sup>スケジュールが未登録の場合は、[変更]ボタンクリック後の画面が直接表示されます。

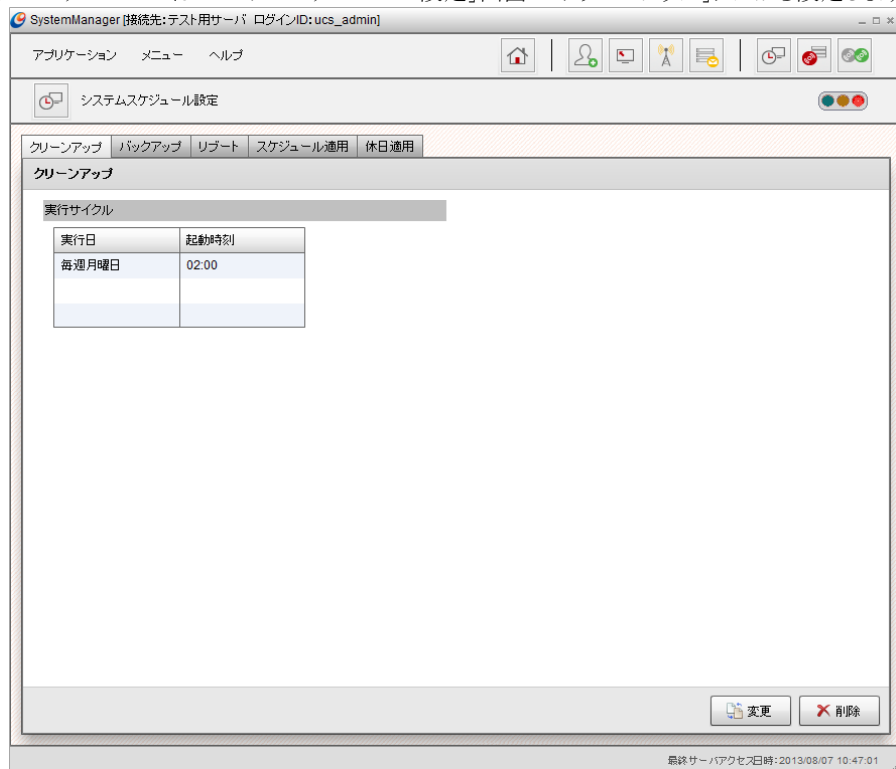
- 2) [変更]ボタンをクリックします。



図 3-22 システムスケジュール設定(「クリーンアップ」タブ更新)

- 3) 実行サイクルを入力します。

スケジュールを追加したい場合は、実行サイクルを設定し、[追加]ボタンをクリックすると、一覧にスケジュールが追加されます。スケジュールを削除したい場合は、一覧に表示されているスケジュールを選択して、[削除]ボタンをクリックすると、一覧からスケジュールが削除されます。

表 3-8 項目入力内容(クリーンアップ)

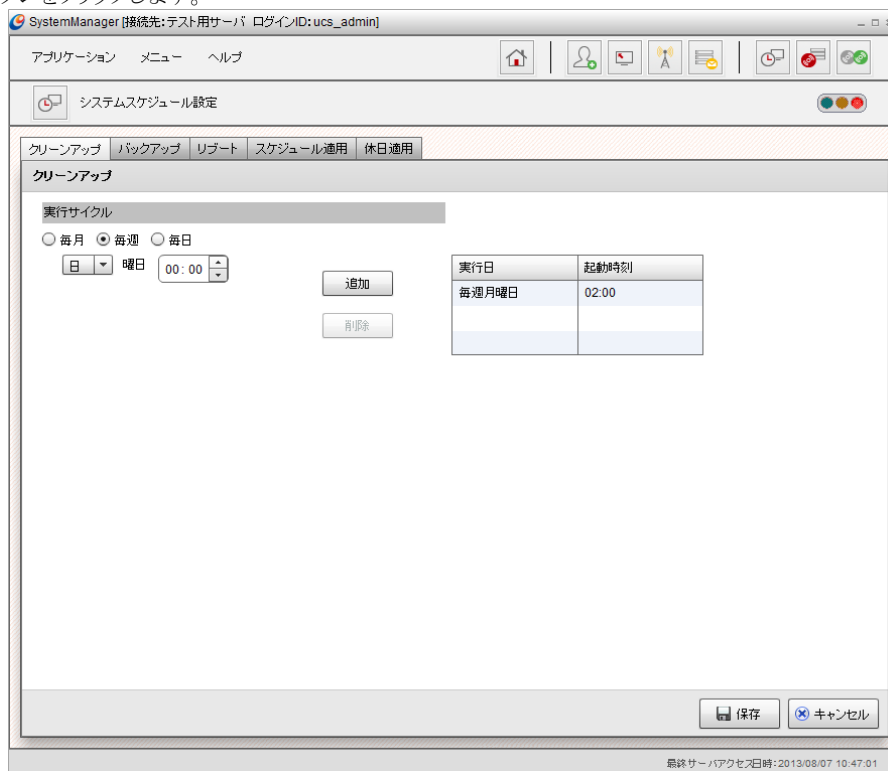
| 項目名         | 内容  |
|-------------|---|
| 「実行サイクル」    |   |
| 「毎月～n日」 時刻  | 毎月、指定された日の時刻にクリーンアップが実行されます。 <sup>1</sup> |
| 「毎週～n曜日」 時刻 | 毎月、指定された曜日の時刻にクリーンアップが実行されます。             |
| 「毎日」 時刻     | 毎日、指定された時刻にクリーンアップが実行されます。                |

※ 実行サイクルが異なるスケジュールを登録することはできません。

※ 同じ実行サイクル内であれば、複数登録できます。

例) × 「毎月 3日 10:00」と「毎週 金曜 10:00」

○ 「毎月 3日 10:00」と「毎月 20日 10:00」

- 4) 入力した内容で更新する場合は、[保存]ボタンをクリックします。入力した内容を破棄して更新をキャンセルする場合は、[キャンセル]ボタンをクリックします。

### 3.7.1.2. クリーンアップのスケジュールを削除するには

- 「システムスケジュール設定」画面で「クリーンアップ」タブを選択します。
- [削除]ボタンをクリックすると、登録されているクリーンアップのスケジュールが全て削除されます。

<sup>1</sup> 登録されたスケジュールを適用する際にありえない日付になった場合は、その月の最終日として登録されます。  
例) 「毎月 31日」で登録した場合、2月31日 → 2月28日(うるう年の場合は2月29日)となります。

### 3.7.2. バックアップ

「U/Cサーバ」に登録されているマスタ情報、実績情報、業務データファイルのバックアップを行います。バックアップはシステム全体で行います。ユーザごとのバックアップはできません。バックアップのスケジュールは「システムスケジュール設定」画面の「バックアップ」タブから設定します。



図 3-23 システムスケジュール設定(バックアップ参照)

### 3.7.2.1.バックアップのスケジュールを登録・変更するには

- 1) 「システムスケジュール設定」画面で「バックアップ」タブを選択します。<sup>1</sup>
- 2) [変更]ボタンをクリックします。

The screenshot shows the 'SystemManager' application window with the title 'SystemManager [接続先: テスト用サーバ ログインID: ucs\_admin]'. The main menu includes 'アプリケーション', 'メニュー', and 'ヘルプ'. The 'システムスケジュール設定' (System Schedule Setting) window is open, with tabs for 'クリーンアップ', 'バックアップ' (selected), 'リポート', 'スケジュール適用', and '休日適用'. The 'バックアップ' (Backup) section contains the following elements:

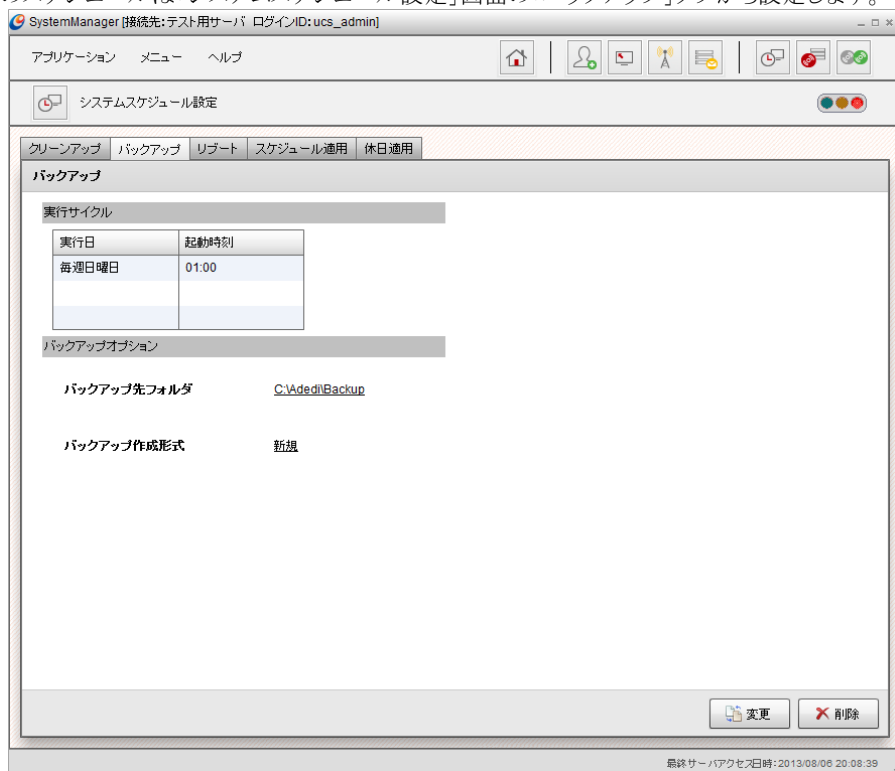
- 実行サイクル (Execution Cycle):** Radio buttons for '毎月' (Monthly), '毎週' (Weekly, selected), and '毎日' (Daily). Below '毎週', there is a dropdown for '日' (Day) and a time field '曜日' (Day of week) set to '00:00'. Buttons for '追加' (Add) and '削除' (Delete) are present.
- 実行日 (Execution Day):** A table with two columns: '実行日' (Execution Day) and '起動時刻' (Start Time). The first row shows '毎週日曜日' (Every Sunday) and '01:00'.
- バックアップオプション (Backup Options):**
  - バックアップ先フォルダ (Backup Destination Folder):** Radio buttons for 'システムで指定されているフォルダ' (Folder specified by system, selected) and 'フォルダを指定する' (Specify folder). Below is a text field containing 'C:\Adedfi\Backup' and a '選択' (Select) button.
  - バックアップ作成形式 (Backup Creation Format):** Radio buttons for '新規' (New, selected) and '上書き' (Overwrite).

At the bottom right of the window are buttons for '保存' (Save) and 'キャンセル' (Cancel). The status bar at the bottom indicates '最終サーバアクセス日時: 2013/08/06 20:08:39'.

図 3-24 システムスケジュール設定 (バックアップ更新)

<sup>1</sup>スケジュールが未登録の場合は、[変更]ボタンクリック後の画面が直接表示されます。

- 3) 実行サイクルとバックアップオプションを入力します。
- スケジュールを追加したい場合は、実行サイクルを設定し、[追加]ボタンをクリックすると、一覧にスケジュールが追加されます。スケジュールを削除したい場合は、一覧に表示されているスケジュールを選択して、[削除]ボタンをクリックすると、一覧からスケジュールが削除されます。

表 3-9 項目入力内容(バックアップ)

| 項目名                | 内容   |
|--------------------|--|
| 「実行サイクル」           |  |
| 「毎月～n日」 時刻         | 毎月、指定された日の時刻にバックアップが実行されます。 <sup>1</sup>   |
| 「毎週～n曜日」 時刻        | 毎月、指定された曜日の時刻にバックアップが実行されます。   |
| 「毎日」 時刻            | 毎日、指定された時刻にバックアップが実行されます。  |
| 「バックアップ先フォルダ」      |  |
| 「システムで指定されているフォルダ」 | デフォルトで指定されているフォルダにバックアップします。<br>デフォルトのバックアップ先は「%UCS_HOME%\Backup」です。 <sup>2</sup>  |
| 「フォルダを指定する」        | 指定したバックアップ先フォルダにバックアップします。<br>フォルダパスを直接入力するか、[選択]ボタンをクリックしてフォルダの参照ダイアログから選択できます。<br>※SystemManagerを別端末から操作している場合は、[選択]ボタンは表示されません。フォルダパスを直接入力してください。 |
| 「バックアップ作成形式」       |  |
| 「新規」               | 「バックアップ先フォルダ」に日時単位でバックアップファイル(YYYYMMDDHHMM.zip)が作成されます。  |
| 「上書き」              | 「バックアップ先フォルダ」に毎回同名のバックアップファイル(AdediBackup.zip)が作成されます。また以前のバックアップ内容は上書きされます。   |

※ 実行サイクルが異なるスケジュールを登録することはできません。

※ 同じ実行サイクル内であれば、複数登録できます。

例) × 「毎月 3日 10:00」と「毎週 金曜 10:00」

○ 「毎月 3日 10:00」と「毎月 20日 10:00」

- 4) 入力した内容で更新する場合は、[保存]ボタンをクリックします。入力した内容を破棄して更新を終了する場合は、[キャンセル]ボタンをクリックします。

### 3.7.2.2. バックアップのスケジュールを削除するには

- 「システムスケジュール設定」画面で「バックアップ」タブを選択します。
- [削除]ボタンをクリックすると、登録されているバックアップのスケジュールが全て削除されます。

<sup>1</sup> 登録されたスケジュールを適用する際にありえない日付になった場合は、その月の最終日として登録されます。

例) 「毎月 31日」で登録した場合、2月31日 → 2月28日(うるう年の場合は2月29日)となります。

<sup>2</sup> 「%UCS\_HOME%」はU/Cサーバのインストールフォルダです。

### 3.7.3.リブート

「U/Cサーバ」をOSから再起動します。リブートのスケジュールは「システムスケジュール設定」画面の「リポート」タブから行います。



図 3-25 システムスケジュール設定(リポート参照)

#### 3.7.3.1.リブートのスケジュールを登録・変更するには

- 1) 「システムスケジュール設定」画面で、「リポート」タブを選択します。<sup>1</sup>
- 2) [変更]ボタンをクリックします。

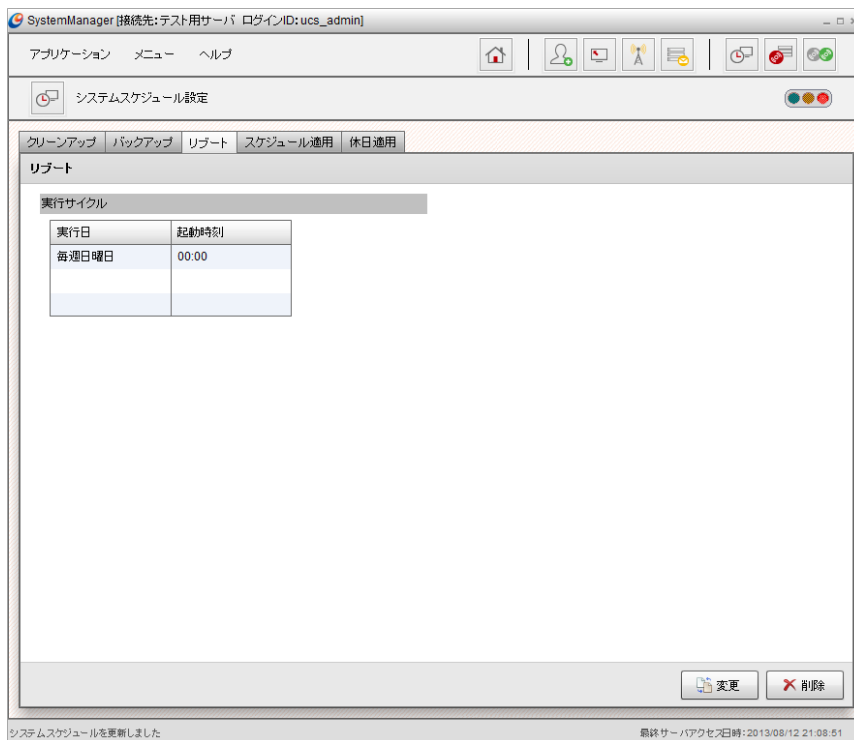

図 3-26 システムスケジュール設定(リポート更新)

<sup>1</sup>スケジュールが未登録の場合は、[変更]ボタンクリック後の画面が直接表示されます。

- 3) 実行サイクルを入力します。

スケジュールを追加したい場合は、実行サイクルを設定し、[追加]ボタンをクリックすると、一覧にスケジュールが追加されます。スケジュールを削除したい場合は、一覧に表示されているスケジュールを選択して、[削除]ボタンをクリックすると、一覧からスケジュールが削除されます。

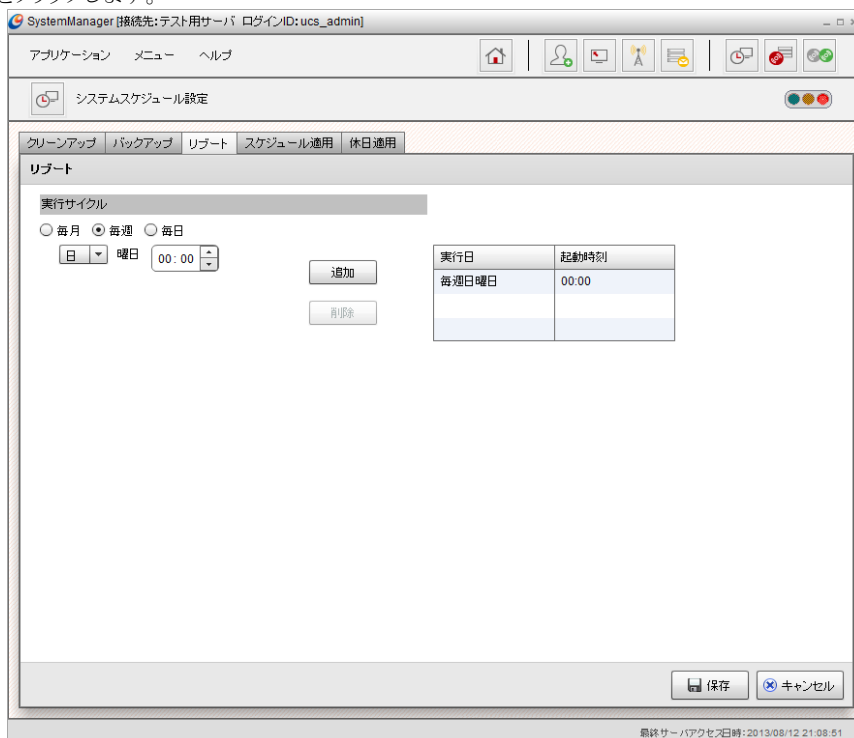
表 3-10 項目入力内容(リポート)

| 項目名         | 内容                                     |
|-------------|--|
| 「実行サイクル」    |  |
| 「毎月～n日 時刻」  | 毎月、指定された日の時刻にリポートが実行されます。 <sup>1</sup> |
| 「毎週～n曜日 時刻」 | 毎月、指定された曜日の時刻にリポートが実行されます。             |
| 「毎日 時刻」     | 毎日、指定された時刻にリポートが実行されます。                |

※ 実行サイクルが異なるスケジュールを登録することはできません。

※ 同じ実行サイクル内であれば、複数登録できます。

例) × 「毎月 3日 10:00」と「毎週 金曜 10:00」

○ 「毎月 3日 10:00」と「毎月 20日 10:00」

- 4) 入力した内容で更新する場合は、[保存]ボタンをクリックします。入力した内容を破棄して更新を終了する場合は、[キャンセル]ボタンをクリックします。

### 3.7.3.2. リポートのスケジュールを削除するには

- 1) 「システムスケジュール設定」画面で、「リポート」タブを選択します。
- 2) [削除]ボタンをクリックすると、登録されているリポートのスケジュール全てが削除されます。

<sup>1</sup> 登録されたスケジュールを適用する際にありえない日付になった場合は、その月の最終日として登録されます。  
例)「毎月 31日」で登録した場合、2月31日 → 2月28日(うるう年の場合は2月29日)となります。



### 3.7.4. スケジュール適用

登録されているスケジュールをもとに1週間分のスケジュールを展開します。初期値として「毎日2:00」のスケジュールが登録されています。スケジュール適用についてはスケジュールの全削除ができません。必ず1件以上登録してください。  
スケジュール適用のスケジュールは「システムスケジュール設定」画面の「スケジュール適用」タブから設定できます。



図 3-27 システムスケジュール設定(スケジュール適用参照)

#### 3.7.4.1. スケジュール適用のスケジュールを変更するには

- 1) 「システムスケジュール設定」画面で、「スケジュール適用」タブを選択します。
- 2) [変更]ボタンをクリックします。

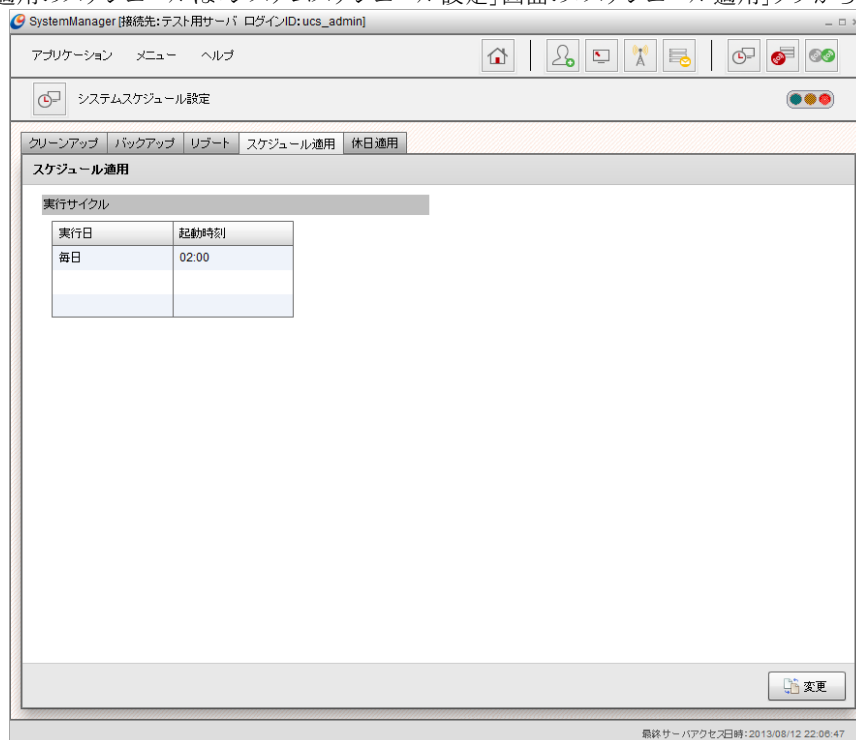

図 3-28 システムスケジュール設定(スケジュール適用更新)

- 3) 実行サイクルを入力します。スケジュールを追加したい場合は、実行サイクルを設定し、[追加]ボタンをクリックすると、一覧にスケジュールが追加されます。スケジュールを削除したい場合は、一覧に表示されているスケジュールを選択して、[削除]ボタンをクリックすると、一覧からスケジュールが削除されます。

表 3-11 項目入力内容(スケジュール適用)

| 項目名      | 内容                          |
|----------|-----------------------------|
| 「実行サイクル」 |                             |
| 「毎日 時刻」  | 毎日、指定された時刻にスケジュール適用が実行されます。 |

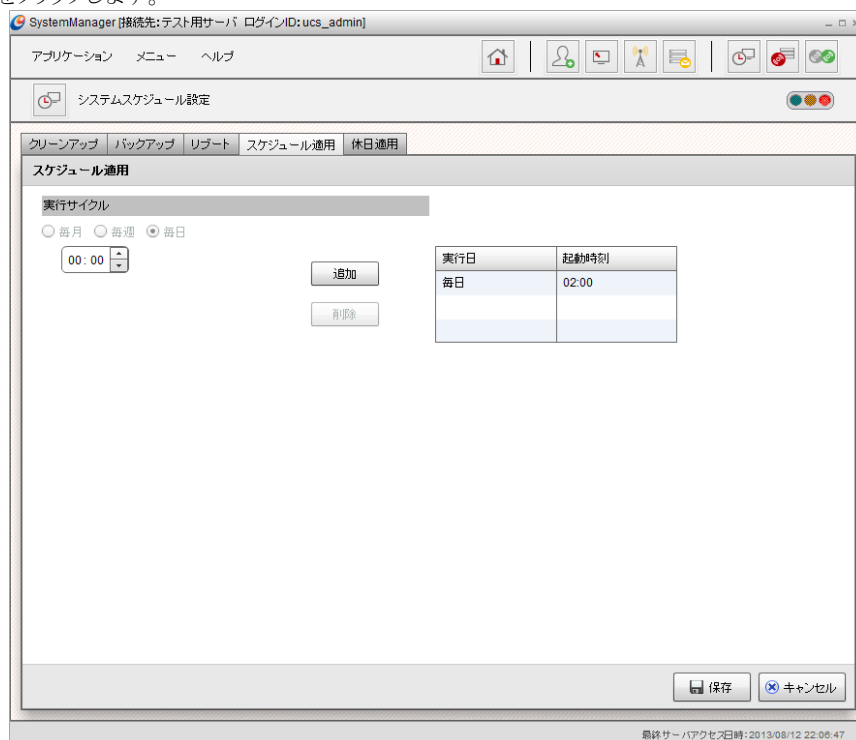
※ スケジュール適用の実行サイクルは「毎日」のみとなります。「毎月」「毎週」の指定はできません。

- 4) 入力した内容で更新する場合は、[保存]ボタンをクリックします。入力した内容を破棄して更新を終了する場合は、[キャンセル]ボタンをクリックします。

### 3.7.5. 休日適用

登録されている休日設定をもとに1年分の休日を展開します。初期値として「毎週金曜日 00:00」のスケジュールが登録されています。

休日適用についてはスケジュールの全削除ができません。必ず1件以上登録してください。

休日適用のスケジュールは「システムスケジュール設定」画面の「休日適用」タブから設定できます。



図 3-29 システムスケジュール画面(休日適用参照)

### 3.7.5.1.休日適用のスケジュールを変更するには

- 1) 「システムスケジュール設定」画面で、「休日適用」タブを選択します。
- 2) [変更]ボタンをクリックします。

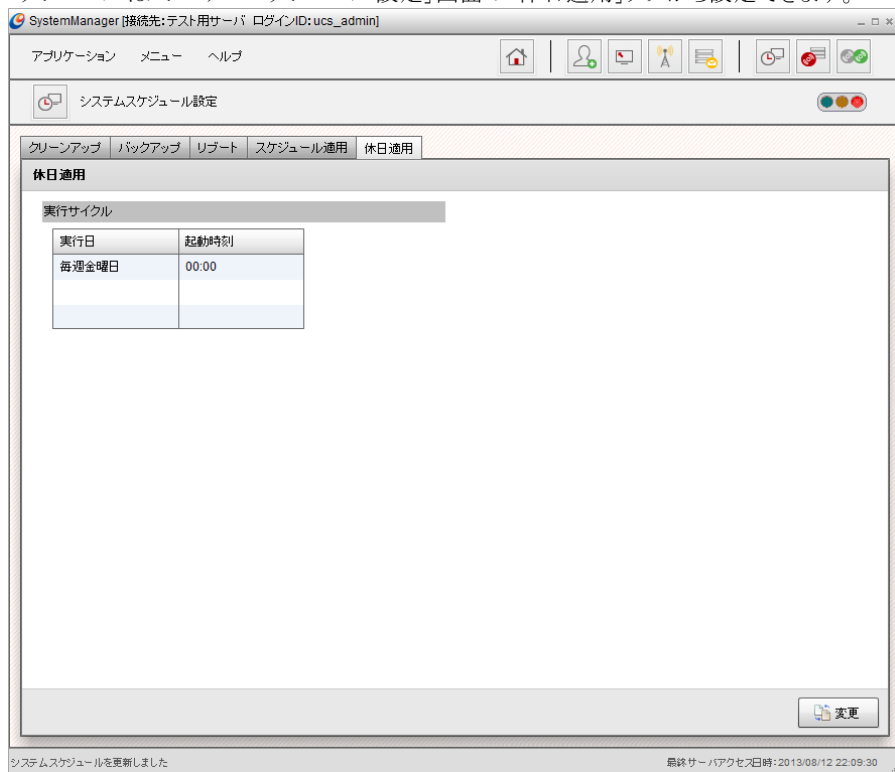

図 3-30 システムスケジュール設定(休日適用更新)

- 3) 実行サイクルを入力します。スケジュールを追加したい場合は、実行サイクルを設定し、[追加]ボタンをクリックすると、一覧にスケジュールが追加されます。スケジュールを削除したい場合は、一覧に表示されているスケジュールを選択して、[削除]ボタンをクリックすると、一覧からスケジュールが削除されます。

表 3-12 項目入力内容(休日適用)

| 項目名         | 内容                                     |
|-------------|--|
| 「実行サイクル」    |  |
| 「毎月～n日 時刻」  | 毎月、指定された日の時刻に休日適用が実行されます。 <sup>1</sup> |
| 「毎週～n曜日 時刻」 | 毎月、指定された曜日の時刻に休日適用が実行されます。             |
| 「毎日 時刻」     | 毎日、指定された時刻に休日適用が実行されます。                |

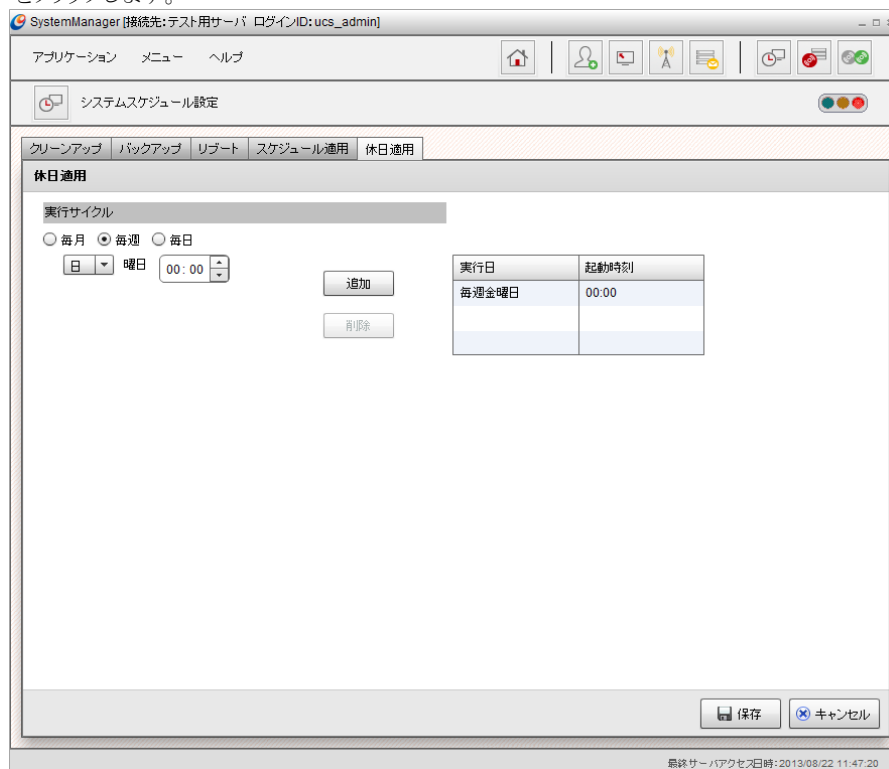
※ 実行サイクルが異なるスケジュールを登録することはできません。

※ 同じ実行サイクル内であれば、複数登録できます。

例) × 「毎月 3日 10:00」と「毎週 金曜 10:00」

○ 「毎月 3日 10:00」と「毎月 20日 10:00」

- 4) 入力した内容で更新する場合は、[保存]ボタンをクリックします。入力した内容を破棄して更新を終了する場合は、[キャンセル]ボタンをクリックします。

<sup>1</sup> 登録されたスケジュールを適用する際にありえない日付になった場合は、その月の最終日として登録されます。  
例)「毎月 31日」で登録した場合、2月31日 → 2月28日(うるう年の場合は2月29日)となります。

## 4.タスクマネージャ

「U/Cサーバ」のユーザ別設定や送受信処理の結果照会、送受信が中断しているデータのリカバリ等ができます。主な機能は下記のとおりです。

- 1) ユーザ別のパートナー設定、情報区分設定、スケジュールの設定ができます。
- 2) 送信、受信ジョブの処理結果を一覧で見ることができます。また、指定した処理結果の詳細を見ることができます。
- 3) スケジュールの稼働状況を一覧で見ることができます。また、指定したスケジュールの詳細を見ることができます。
- 4) 指定したスケジュールを緊急に実行することができます。詳しくは「6データのリカバリ」を参照してください。
- 5) 指定したスケジュール実行の抑止や、抑止の解除ができます。詳しくは「7.5スケジュールジョブの抑止」を参照してください。
- 6) 送信、受信データ単位でのステータスをみることができます。また、指定したデータの詳細を見ることができます。
- 7) 不要な送信、受信データを削除することができます。詳しくは「7.4.不要な送受信データの削除」を参照してください。

### 4.1.タスクマネージャを起動する

- 1) Windowsのスタート画面またはデスクトップで、「TaskManager」のアイコンをクリックします。



図 4-1 TaskManager アイコン

- 2) タスクマネージャの「ログイン」画面が表示されます。

図 4-2 ログイン画面

### 4.1.1.ログインするには

- 1) 以下の項目を入力します。

表 4-1 項目入力内容

| 項目名          | 内容   |
|--------------|--|
| 「接続先」        | 接続先を選択します。   |
| 「ログインID」     | 接続先のログインIDを入力します。<br>ログインIDにはシステムマネージャで登録したログインIDを設定します。<br>ログインIDの登録は「3.6.ログインID設定」を参照してください。 |
| 「パスワード」      | 接続先のパスワードを入力します。<br>指定したログインIDに応じたパスワードを設定します。   |
| 「パスワードを保存する」 | パスワードを保存するときチェックします。<br>チェックすると次のログイン時にログインID、パスワードが表示されます。                                    |

- 2) [ログイン]ボタンをクリックしてログインします。

- 3) ログインが完了すると、「メインメニュー」画面が表示されます。タスクマネージャの各アイコンの説明は「

- 4) 表 4-2 タスクマネージャのアイコン」を参照してください。



図 4-3 メインメニュー

表 4-2 タスクマネージャのアイコン

| アイコン  | 画面名         | 説明   |
|---|-------------|--|
|    | [トランザクション]  | 送信、受信のスケジュールジョブやリカバリ等の手動ジョブの処理結果をみることができます。  |
|    | [送受信データ]    | 送受信を行った結果を見ることができます。さらに、「U/Cサーバ」に取込済みのデータの再処理を行ことができます。  |
|    | [スケジュール状況]  | スケジュールジョブの処理結果を見ることができます。  |
|    | [問い合わせ選択受信] | 広告取引EDIシステムのメールボックスに到着している自分宛のデータを選択して受信することができます。相手側からの要求等で緊急に特定のデータを確認する場合や、受信する場合に使用します。事前に広告取引EDIシステムへの問合せ操作が必要です。 |
|    | [特定ファイル送信]  | 業務システムから取引データを集信しないで、特定のファイルを送信することができます。  |
|   | [スケジュール設定]  | スケジュールラにより起動される送受信処理等のスケジュールを設定します。  |
|  | [休日設定]      | スケジュールラの非稼働日となる休日を設定します。   |
|  | [パートナー設定]   | 自社、取引先のパートナー情報を設定します。  |
|  | [情報区分設定]    | 情報区分ごとに使用可否を設定します。   |

## 4.1.2. タスクマネージャの接続先の設定

タスクマネージャのログイン画面の[接続先設定]ボタンをクリックすると「接続先設定」ダイアログが表示されます。



図 4-4 接続先設定ダイアログ

### 4.1.2.1.接続先設定を登録するには

- 1) [新規登録]ボタンをクリックします。「接続先名」、「接続先ホスト」、「ユーザID」項目がクリアされます。  
以下の項目を入力します。

表 4-3 項目入力内容(接続先設定)

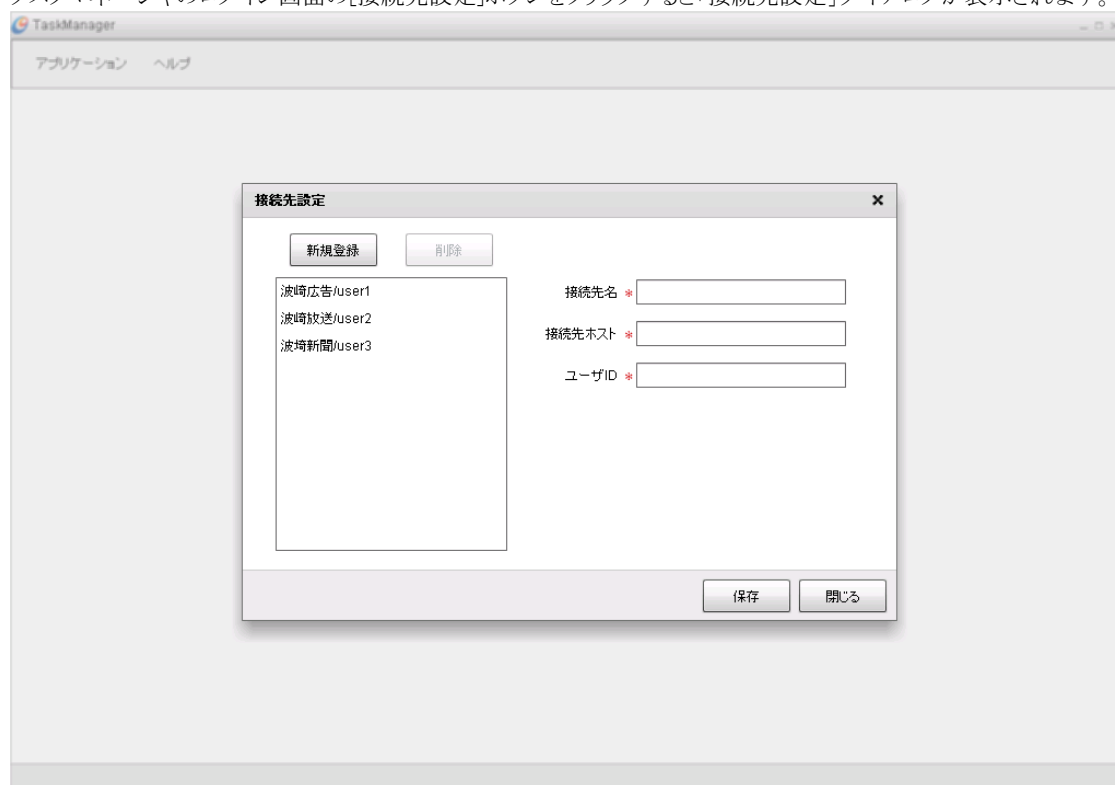
| 項目名      | 内容   |
|----------|--|
| 「接続先名」   | 接続先名を入力します。  |
| 「接続先ホスト」 | 接続先ホストを入力します。<br>ポート番号をアドレスの後ろに:(半角コロン)で区切って記述してください。<br>例) 同端末の「U/Cサーバ」に接続する場合は「localhost:8080」のように設定します。 |
| 「ユーザID」  | 接続先のユーザIDを入力します。<br>ユーザIDはシステムマネージャで登録したユーザIDを指定します。<br>ユーザの登録については「3.3.ユーザ設定」を参照してください                    |

- 2) [保存]ボタンをクリックして登録します。

### 4.1.2.2.登録されている接続先を変更するには

- 1) 一覧に表示されている接続先をクリックし、「接続先名」、「接続先ホスト」、「ユーザID」を表示します。
- 2) 変更する項目を入力した後、[保存]ボタンをクリックしてください。

### 4.1.2.3.登録されている接続先を削除するには

- 1) 一覧に表示されている接続先をクリックし、「接続先名」、「接続先ホスト」、「ユーザID」を表示します。
- 2) [削除]ボタンをクリックしてください。



## 4.2.情報区分の設定

タスクマネージャのメインメニュー画面またはツールバーの[情報区分設定]アイコンをクリックすると「情報区分設定」画面が表示されます。情報区分ごとに使用可否を設定します。

- [情報区分]タブには全ての情報区分が一覧表示されます。
- [BPID]タブには全ての業務区分が一覧表示されます。
- 業務区分選択のツリーが表示されます。情報区分一覧の内容を業務区分ごとに変更できます。



図 4-5 情報区分設定画面(情報区分一覧)



図 4-6 情報区分設定画面(BPID 一覧)

## 4.2.1.使用する情報区分を設定するには

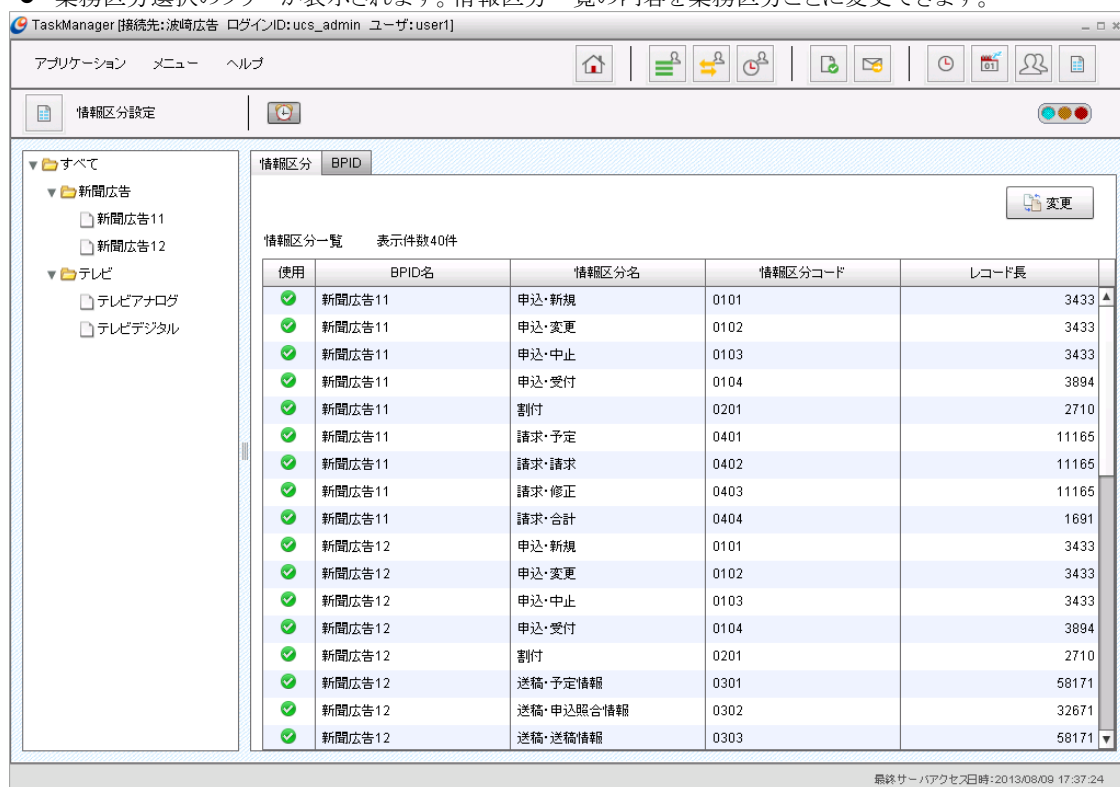
- 1) 情報区分一覧を表示して[変更]ボタンをクリックします。

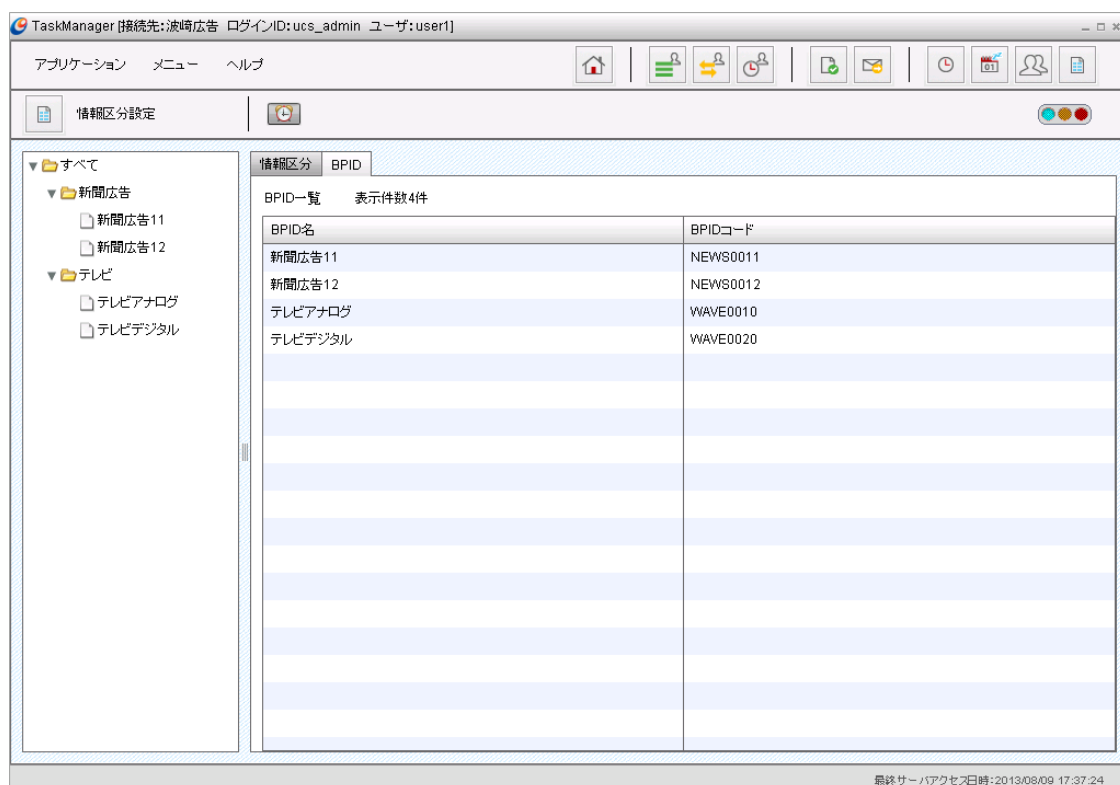

図 4-7 情報区分設定画面(使用変更)

- 2) 情報区分の使用可否を選択します。  
デフォルトは全て「使用」にチェックが入っています。

表 4-4 項目入力内容(情報区分)

| 項目名  | 内容                |
|------|-------------------|
| 「使用」 | 使用する情報区分をチェックします。 |

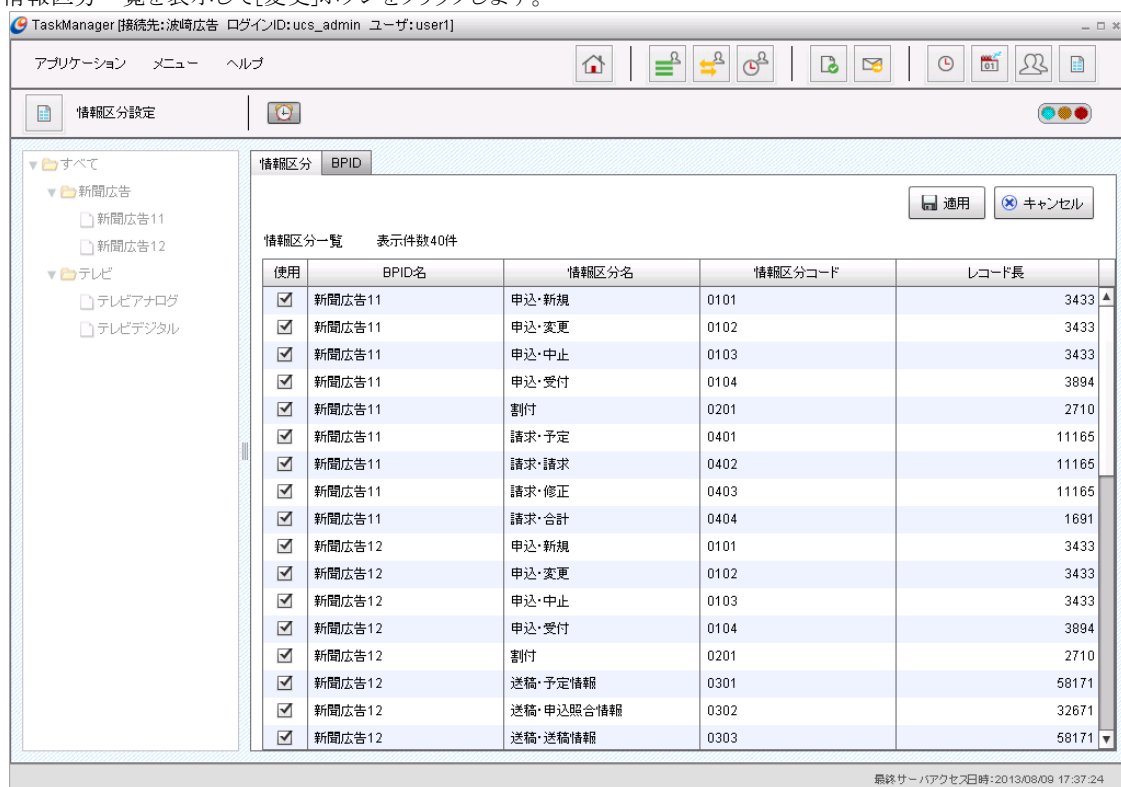
- 3) 選択した内容で変更する場合は、[適用]ボタンをクリックします。  
入力した内容を破棄して変更を終了する場合は、[キャンセル]ボタンをクリックします。



## 4.3.2.パートナー情報を登録するには

1) パートナー情報の登録は一から新規登録する方法と、既存パートナー情報を参照して登録する方法があります。どちらも「パートナー情報登録」ダイアログを表示して登録します。

- 一から新規登録する場合は[新規登録]ボタンをクリックしてください。
- 既存パートナー情報を参照して登録する場合は、一覧のパートナー情報を選択後[参照作成]ボタンをクリックしてください。

TaskManager [接続先:波崎広告 ログインID:ucs\_admin ユーザ:user1]

アプリケーション メニュー ヘルプ

パートナー設定

検索条件

企業名称

標準企業コード

自社内企業コード

企業属性 ☒ 取引先 ☒ 自社

検索 クリア

パートナー情報一覧 表示件数3件

新規登録 参照作成 インポート エクスポート

| 企業名称 | 標準企業コード      | 自社内企業コード     | 企業属性 |
|------|--------------|--------------|------|
| 波崎広告 | 8888810000WT | 8888810000WT | 自社   |
| 波崎新聞 | 8888820000WT | 8888820000WT | 取引先  |
| 波崎放送 | 8888830000WT | 8888830000WT | 取引先  |
|      |              |              |      |
|      |              |              |      |
|      |              |              |      |
|      |              |              |      |
|      |              |              |      |

パートナー情報登録

企業名称

標準企業コード

自社内企業コード

企業属性 ☒ 取引先 ☐ 自社

保存 キャンセル

最終サーバーバックアップ日時:2019/12/06 15:26:59

図 4-9 パートナー設定画面(パートナー情報登録)

2) 項目を入力します。

表 4-5 項目入力内容(パートナー設定)

| 項目名        | 内容                          |
|------------|-----------------------------|
| 「企業名称」     | 企業名を入力します。                  |
| 「標準企業コード」  | CII標準メッセージで使用する企業コードを入力します。 |
| 「自社内企業コード」 | 業務システム内で使用する企業コードを入力します。    |
| 「企業属性」     | 「取引先」または「自社」を指定します。         |

3) 入力した内容で登録する場合は、[保存]ボタンをクリックします。入力した内容を破棄して登録を終了する場合は、[キャンセル]ボタンをクリックします。

### 4.3.3.登録されているパートナー情報の変更をするには

- 1) 一覧に表示されているパートナー情報をクリックし、「パートナー情報参照」ダイアログを表示します。



図 4-10 パートナー設定画面(パートナー情報参照)

- 2) [変更]ボタンをクリックし、「パートナー情報更新」ダイアログを表示します。

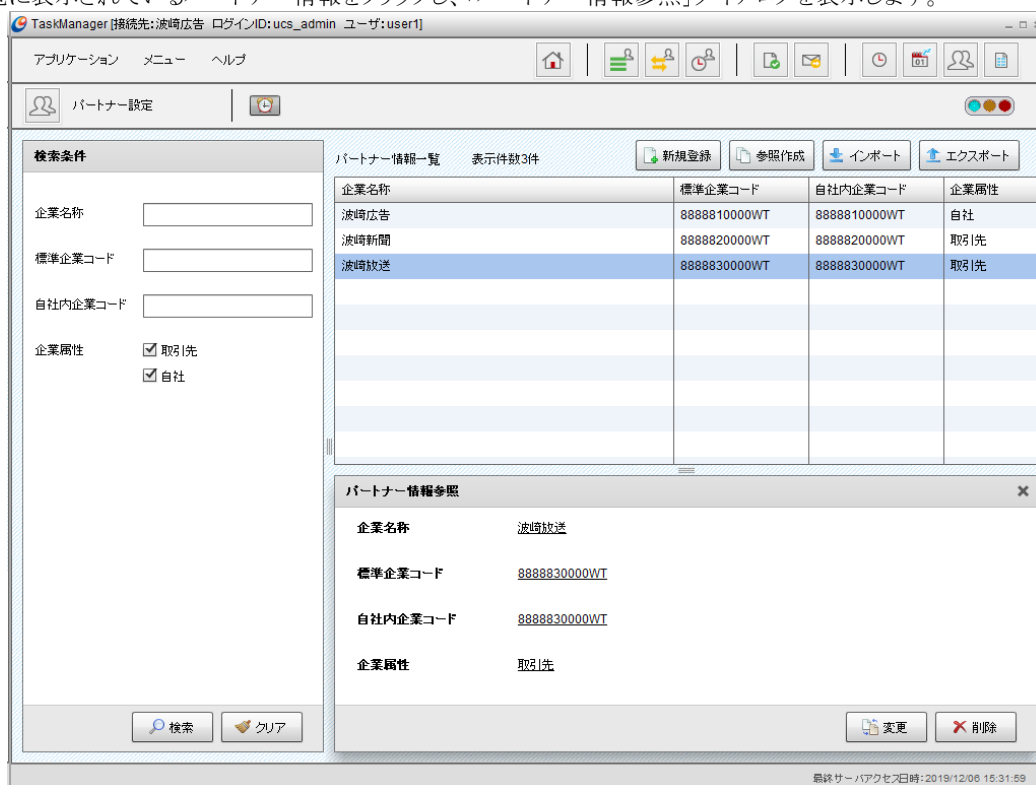

図 4-11 パートナー設定画面(パートナー情報更新)

- 3) 入力した内容で更新する場合は、[保存]ボタンをクリックします。入力した内容を破棄して更新を終了する場合は、[キャンセル]ボタンをクリックします。

## 4.3.4.登録されているパートナー情報の削除をするには

- 1) 一覧に表示されているパートナー情報をクリックし、「パートナー情報参照」ダイアログを表示します。

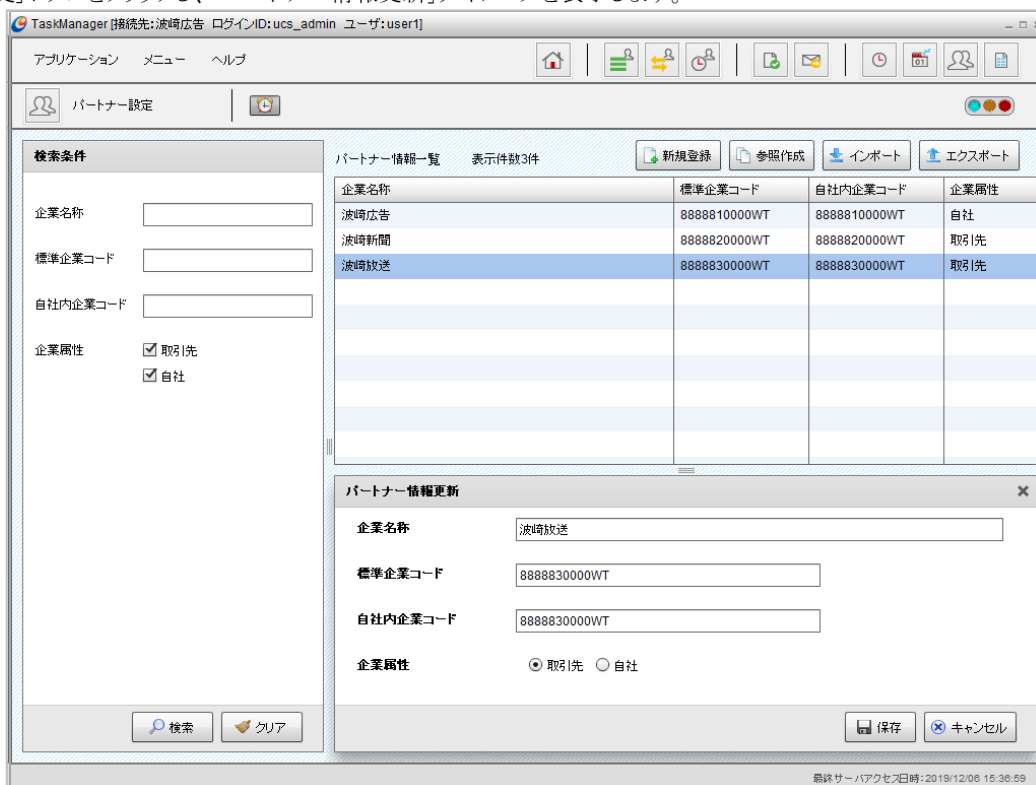

図 4-12 パートナー設定画面 (パートナー情報参照)

- 2) [削除]ボタンをクリックしてください。

## 4.3.5. パートナー情報のインポート・エクスポート

「U/Cサーバ」に登録されているパートナー情報のCSVファイルへの出力や、CSVファイルに記述されたパートナー情報を「U/Cサーバ」に取り込むことができます。

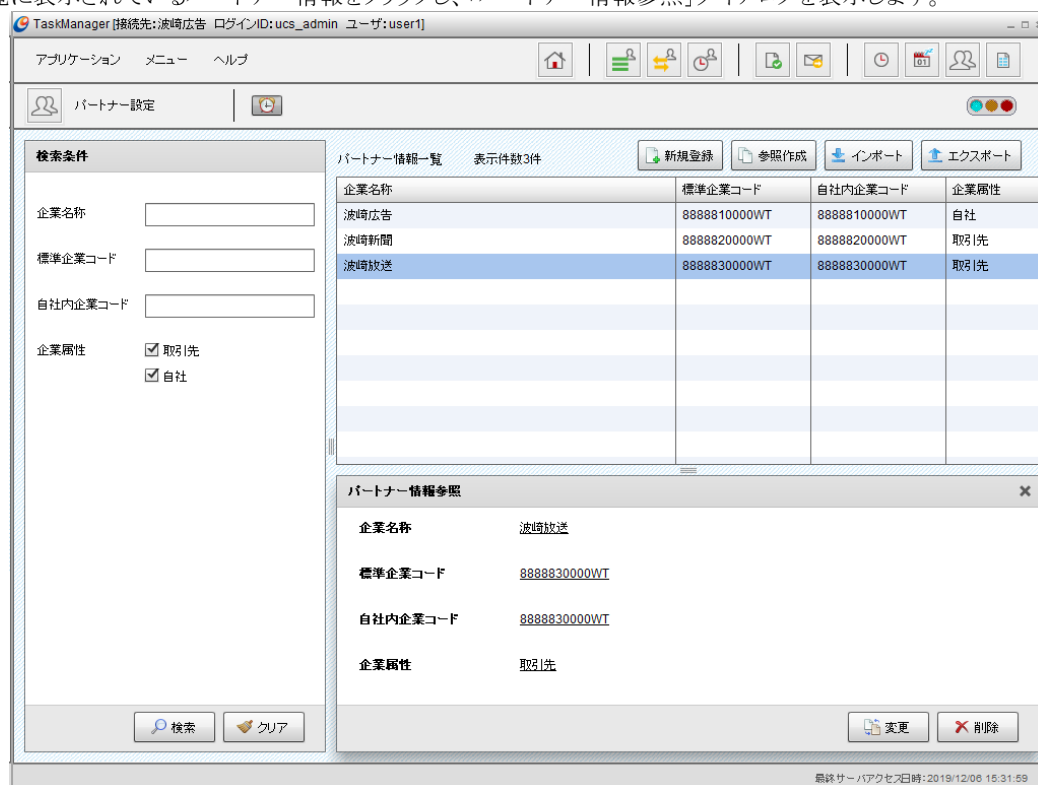
インポートファイル・エクスポートファイルともに同じファイルフォーマットとなります。ファイルフォーマットは「表 4-6 ファイルフォーマット(パートナー情報インポート・エクスポート)」を参照してください。

例として、以下の様な使い方をすることが可能です。

- 「U/Cサーバ」を複数環境で運用しており、全環境において同一の内容でパートナー情報をメンテナンスしたい場合
  - ① 1環境よりパートナー情報をエクスポートする。
  - ② エクスポートされたファイルを開き、メンテナンス内容にあわせてファイルの内容を編集する。
  - ③ ②のファイルを用いて全環境でインポート機能を使用して、パートナー情報をインポートする。

表 4-6 ファイルフォーマット(パートナー情報インポート・エクスポート)

| No | 項目名称       | 属性  | 長さ   | 説明  |
|----|------------|-----|------|---|
| 1  | 企業名称       | 文字  | 最大64 | 最大64桁(128バイト)の値となります。   |
| 2  | 標準企業コード    | 英数字 | 12   | 12桁固定の値となります。   |
| 3  | 自社内標準企業コード | 英数字 | 12   | ※桁数が合致しないコードが記述されている場合には、インポート実行時にエラーとなります。<br><br>「U/Cサーバ」からエクスポートしたファイルの場合、値の先頭にシングルクォーテーションが付与されています。シングルクォーテーションが付与されていない場合でも、インポートファイルとして使用可能です。 |
| 4  | 企業属性       | 数字  | 1    | 「0」:取引先<br>「1」:自社   |



図 4-13 パートナー情報 CSV ファイル例

#### 4.3.5.1. パートナー情報をインポートするには

- 1) [インポート]ボタンをクリックし、[パートナー情報インポート]ダイアログを表示します。



図 4-14 パートナー設定画面(パートナー情報インポート)

- 2) 項目を入力します。

表 4-7 項目入力内容(パートナー情報インポート)

| 項目名                                      | 内容   |
|--|--|
| 「インポートファイル」                              | インポートするCSVファイルを指定します。<br>[選択]ボタンをクリックすると、「ファイル選択」ダイアログが表示されます。<br>※TaskManagerを別端末から操作している場合は、[選択]ボタンは表示されません。フォルダパスを直接入力してください。 |
| <b>インポートオプション</b>                        |  |
| 「ファイル内のパートナー情報を登録する。」                    | 未登録の標準企業コードがインポートファイルに記述されている場合、記述された内容でパートナー情報を新規登録します。<br>登録済みの標準企業コードがインポートファイルに記述されている場合、記述された内容でパートナー情報を更新します。              |
| 「既存のパートナー情報をすべて削除して、ファイル内のパートナー情報を登録する。」 | 現在登録されているパートナー情報をすべて削除し、インポートファイルに記述された内容でパートナー情報を新規に登録し直します。<br>※バックアップを残したい場合には、インポートの実行前にエクスポートを実行してください。                     |

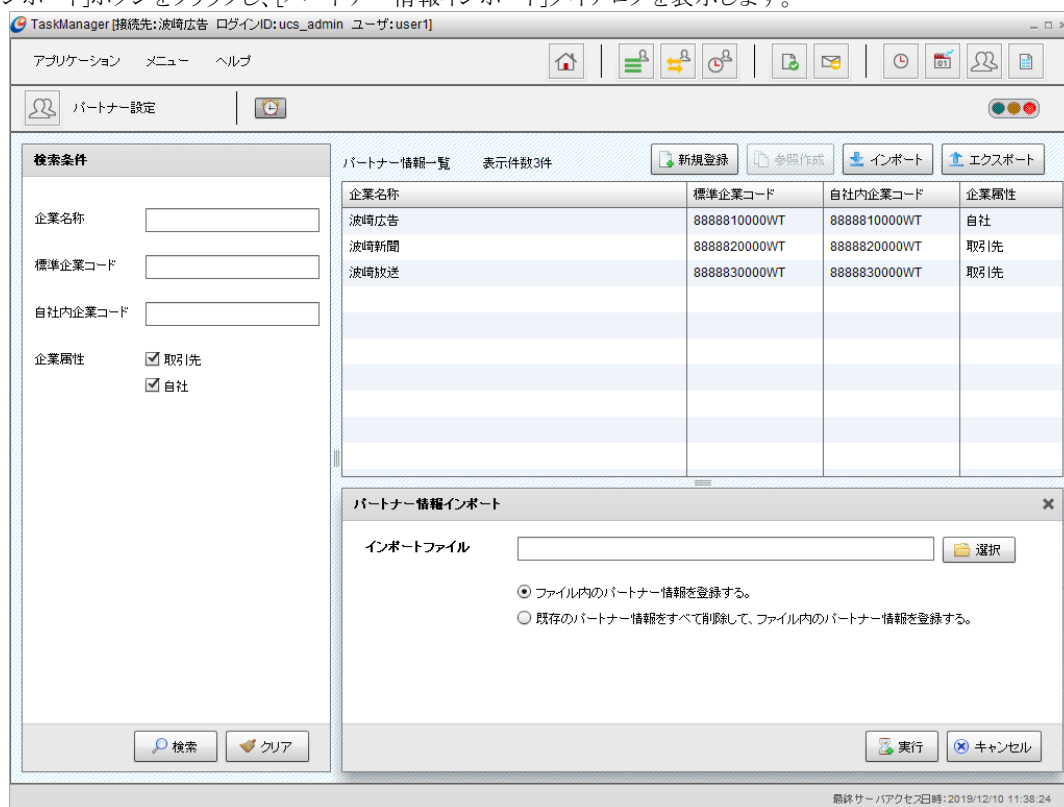
- 3) 処理を実行する場合は[実行]ボタンをクリックしてください。処理の実行を中止する場合は、[キャンセル]ボタンをクリックしてください。

※ パートナー情報が1件も登録されていない「U/C サーバ」において処理を実行する場合、インポートオプションはどちらを選択頂いても構いません。どちらのオプションを選択しても、登録されるパートナー情報の内容に差異は発生致しません。



### 4.3.5.2.パートナー情報をエクスポートするには

- 1) [エクスポート]ボタンをクリックし、[パートナー情報エクスポート]ダイアログを表示します。



図 4-15 パートナー設定画面(パートナー情報エクスポート)

- 2) 項目を入力します。

表 4-8 項目入力内容(パートナー情報エクスポート)

| 項目名           | 内容  |
|---------------|---|
| 「エクスポート先フォルダ」 | <p>指定したエクスポート先フォルダにCSVファイルを作成します。</p> <p>[選択]ボタンをクリックすると、「フォルダ選択」ダイアログが表示されます。</p> <p>エクスポートファイルは「PartnerInfo_ユーザID_YYYYMMDDHHMM(実行時刻).csv」で作成されます。</p> <p>※TaskManagerを別端末から操作している場合は、[選択]ボタンは表示されません。フォルダパスを直接入力してください。</p> |

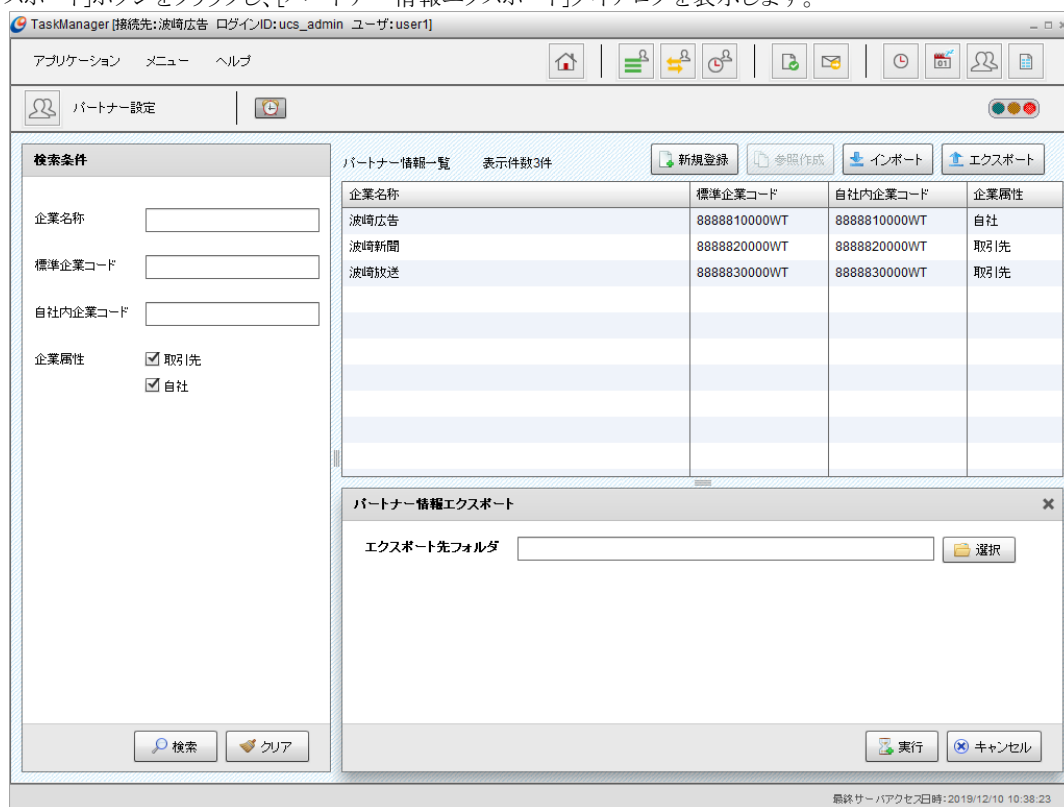
- 3) 処理を実行する場合は[実行]ボタンをクリックしてください。処理の実行を中止する場合は、[キャンセル]ボタンをクリックしてください。

## 4.4.休日設定

タスクマネージャのメインメニュー画面またはツールバーの[休日設定]アイコンをクリックすると「休日設定」画面が表示されます。スケジュールの非稼働日となる休日を設定します。

休日の設定には以下の2つの方法があります。

- 休日設定の「休日新規登録」から、毎年休日となる日付を指定して休日を設定する。  
→「4.4.2休日を登録するには」をご参照ください。
- 休日カレンダーから、年月日または曜日を指定して休日を設定する。  
→「4.4.5.1休日カレンダーから休日を登録・変更するには」をご参照ください。

| 日付        | 休日名    | 適用 |
|-----------|--------|----|
| 1月1日      | 元日     | ○  |
| 1月の第2月曜日  | 成人の日   | ○  |
| 2月11日     | 建国記念の日 | ○  |
| 2月23日     | 天皇誕生日  | ○  |
| 3月の春分日    | 春分の日   | ○  |
| 4月29日     | 昭和の日   | ○  |
| 5月3日      | 憲法記念日  | ○  |
| 5月4日      | みどりの日  | ○  |
| 5月5日      | こどもの日  | ○  |
| 7月の第3月曜日  | 海の日    | ○  |
| 8月11日     | 山の日    | ○  |
| 9月の秋分日    | 秋分の日   | ○  |
| 9月の第3月曜日  | 敬老の日   | ○  |
| 10月の第2月曜日 | スポーツの日 | ○  |
| 11月3日     | 文化の日   | ○  |
| 11月23日    | 勤労感謝の日 | ○  |

図 4-16 休日設定画面

### 4.4.1.国民の祝日について

国民の祝日は、初期マスタとしてシステム内に登録されております。システムスケジュールの「休日適用」の実行によって、毎年スケジュールへ展開されるため、ご利用社様にて登録頂く必要はございません。

また、春分の日や秋分の日など特定の日付がない祝日、および振替休日<sup>1</sup>や国民の休日<sup>2</sup>は、毎年システム内で該当日を計算し登録しております。

なお、ご利用社様によって登録された休日は、システム内で振替休日の計算・登録を実施致しませんので、ご注意ください。

- 国民の祝日一覧  
元旦、成人の日、建国記念の日、天皇誕生日、春分の日、昭和の日、憲法記念日、みどりの日、こどもの日、海の日、山の日、秋分の日、敬老の日、スポーツの日、文化の日、勤労感謝の日

<sup>1</sup> 「振替休日」とは、国民の祝日が日曜日と重なる場合に発生する代休を意味します。

<sup>2</sup> 「国民の休日」とは、国民の祝日で前後を挟まれた日が国民の祝日ではない場合に適用される休日を意味します。

## 4.4.2.休日を登録するには

休日を追加できます。追加した休日は削除できます。なお、登録内容の変更はできませんので削除してから再登録してください。初期値として登録されている国民の祝日は削除できません。

- 1) 項目を入力します。

表 4-9 項目入力内容(休日設定)

| 項目名   | 内容                     |
|-------|------------------------|
| 「日付」  | 日付を入力します。 <sup>1</sup> |
| 「休日名」 | 休日名を入力します。             |

- 2) 入力した内容を登録する場合は、[追加]ボタンをクリックします。入力した内容をクリアする場合は、[クリア]ボタンをクリックします。

## 4.4.3.休日を削除するには

休日一覧で追加登録した休日をクリック後、[削除]ボタンをクリックしてください。

## 4.4.4.休日の営業日、非営業日を切り替えるには

休日一覧の「適用」が「○」(非営業日)の休日を選択すると[休日にしない]ボタンがクリックできるようになり、「空白」(営業日)の休日を選択すると[休日にする]ボタンがクリックできるようになります。

[休日にしない]ボタンをクリックするとすると営業日に切り替えることができ、[休日にする]ボタンをクリックすると非営業日に切り替えることができます。

<sup>1</sup> 登録した日付をもとに休日を適用した結果ありえない日付となった場合は、無効な日として適用対象から除外します。  
例)「2月29日」を登録した場合、「2014年2月29日」→適用対象外、「2016年2月29日」→適用対象

## 4.4.5.休日カレンダーを参照するには

[休日カレンダー]ボタンをクリックすると「休日カレンダー」ダイアログが表示されます。

・[年][月]ボタンでカレンダーを切り替えることができます。



図 4-17 休日カレンダーダイアログ

#### 4.4.5.1.休日カレンダーから休日を登録・変更するには

1) 休日カレンダーダイアログから休日を登録・変更する

① 「休日カレンダー」ダイアログの[変更]ボタンをクリックしてください。変更画面が表示されます。

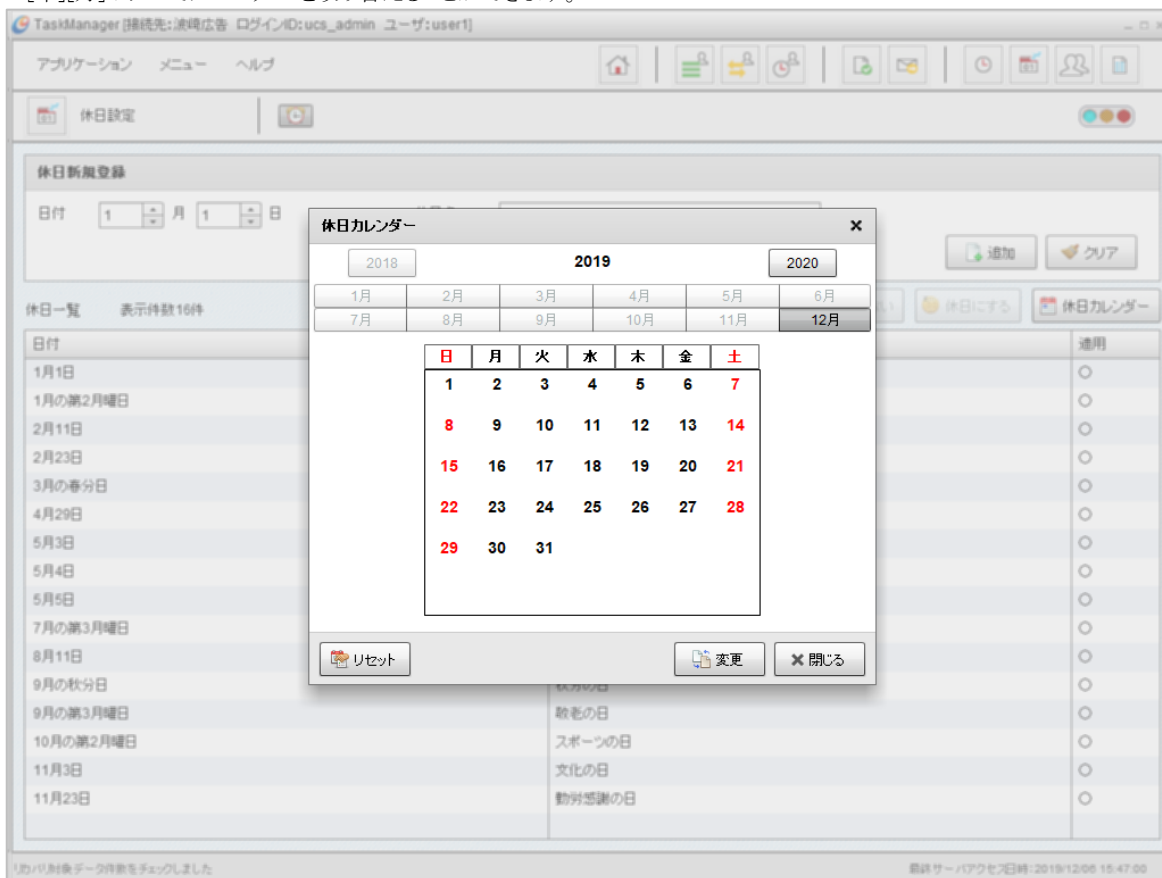

図 4-18 休日カレンダー変更ダイアログ

- ② 曜日全体の休日、平日を切り替える場合は[日][月][火][水][木][金][土]ボタンをクリックします。赤色が休日です。[土][日]はデフォルトで休日となっています。
- ③ 日を指定して休日、平日を切り替える場合は日付をクリックします。赤色が休日です。
- ④ 入力した内容で休日を登録する場合は、[適用]ボタンをクリックしてください。入力した内容を破棄して登録を終了する場合は、[キャンセル]ボタンをクリックしてください。
- ⑤ [閉じる]ボタンをクリックして休日カレンダーを閉じます。

2) 「登録済み休日」を休日一覧から削除する

① [登録済み休日]ボタンをクリックして休日一覧を表示してください。休日展開された休日が一覧表示されます。

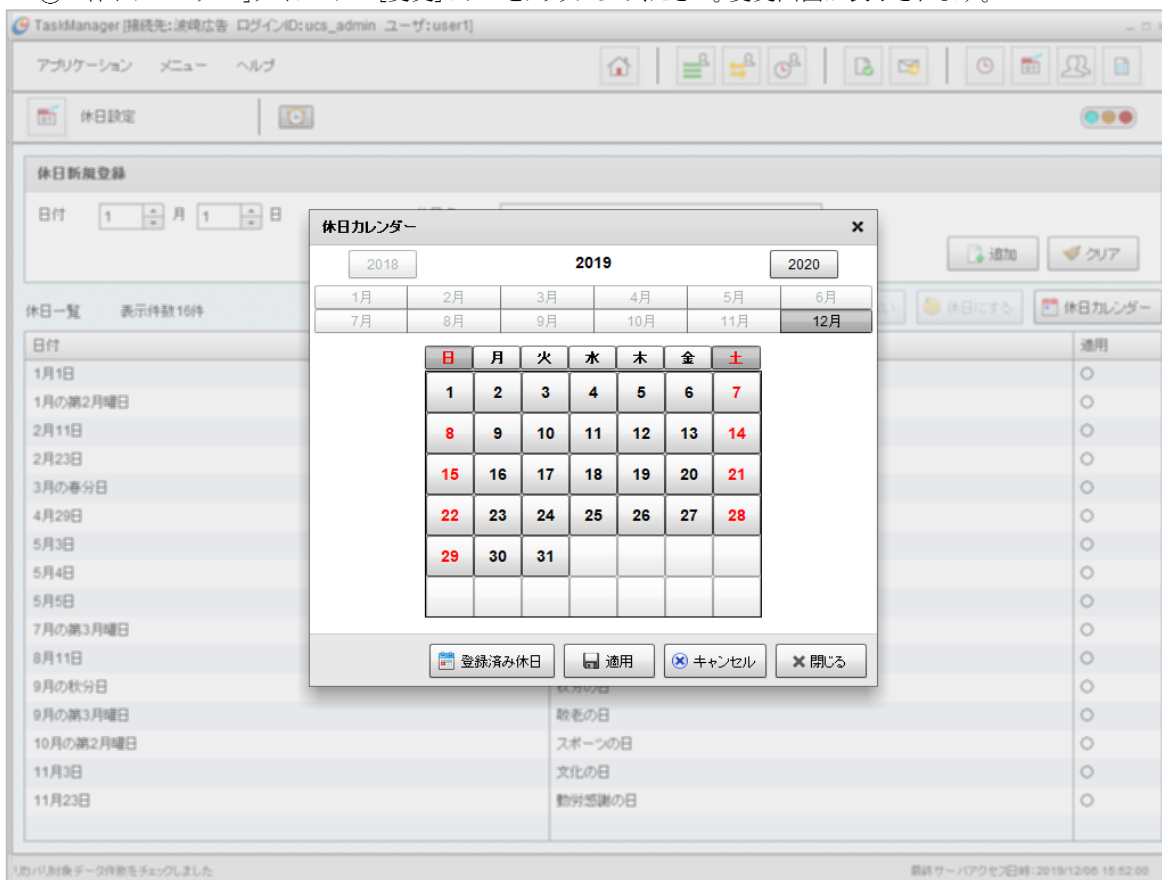

図 4-19 休日カレンダー休日一覧ダイアログ

② 削除したい休日をクリック後[削除]ボタンをクリックしてください。

※ 画面上は削除されますが[適用]ボタンが押下されるまで登録されません。

③ 入力した内容で休日を登録する場合は、[適用]ボタンをクリックしてください。入力した内容を破棄して登録を終了する場合は、[キャンセル]ボタンをクリックしてください。

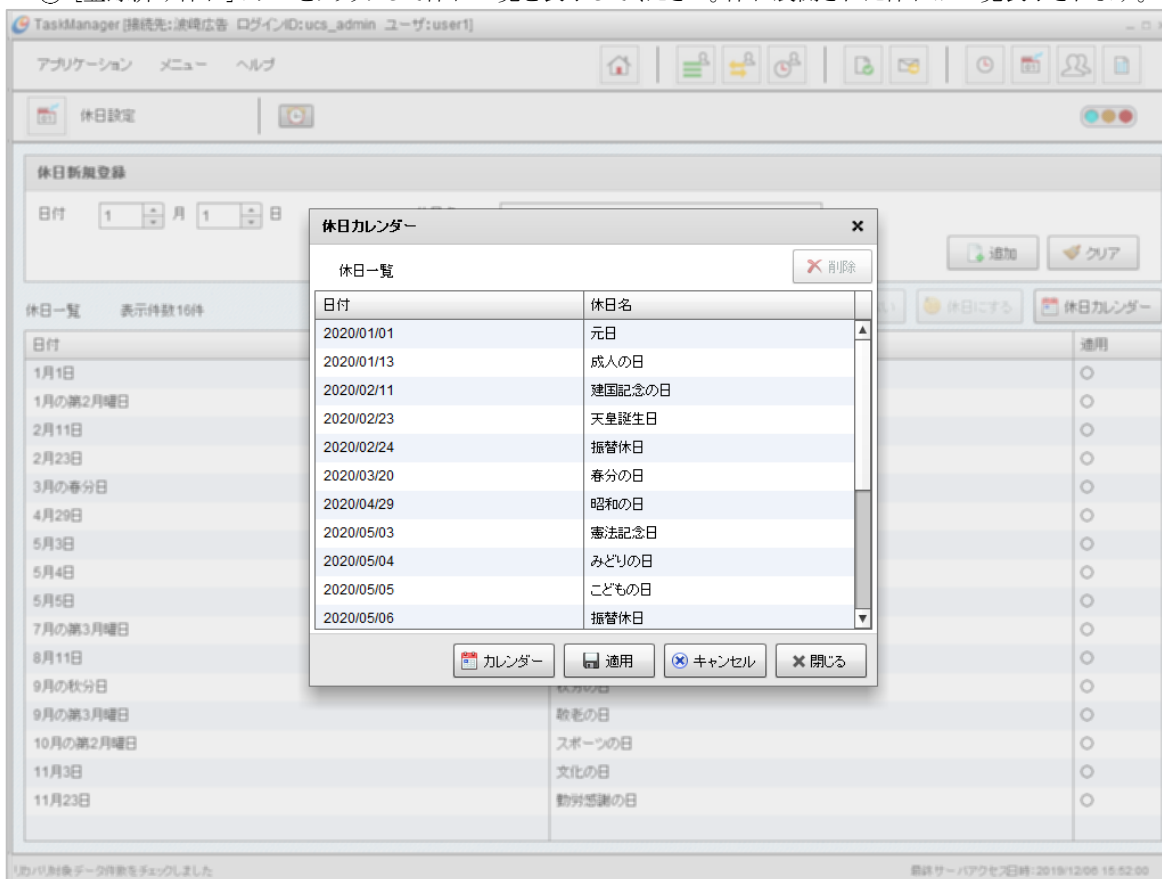
④ [カレンダー]ボタンで「休日カレンダー変更」ダイアログに戻ります。

⑤ [閉じる]ボタンをクリックして休日カレンダーを閉じます。

#### 4.4.5.2.休日カレンダーをリセットするには

休日カレンダーダイアログで設定した情報をクリアして休日カレンダーをリセットします。

- 1) 「休日カレンダー」ダイアログの[リセット]ボタンをクリックしてください。確認画面が表示されます。
- 2) 休日カレンダーをリセットする場合は、[はい]ボタンをクリックしてください。休日カレンダーのリセットをしない場合は、[いいえ]ボタンをクリックしてください。



図 4-20 休日カレンダーリセット確認ダイアログ

## 4.5.スケジュール情報の設定

タスクマネージャのメインメニュー画面またはツールバーの[スケジュール設定]アイコンをクリックすると「スケジュール設定」画面が表示されます。スケジューラにより起動される送受信処理等のスケジュールを設定します。

- 「スケジュール一覧」にすべてのスケジュール情報が一覧表示されます。
- 検索条件を指定できます。

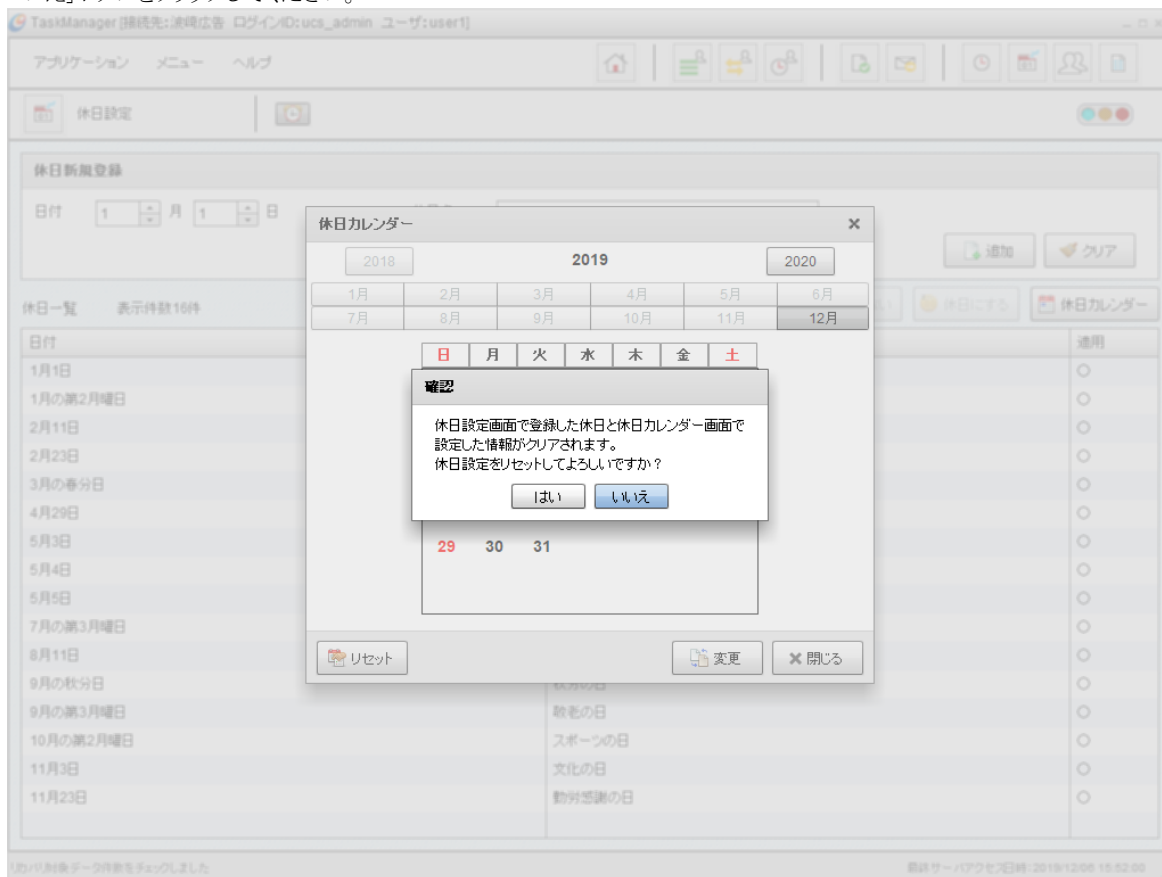

図 4-21 スケジュール設定画面(スケジュール一覧)

### 4.5.1.スケジュール情報を検索するには

- 1) 検索項目を入力します。

表 4-10 検索項目入力内容

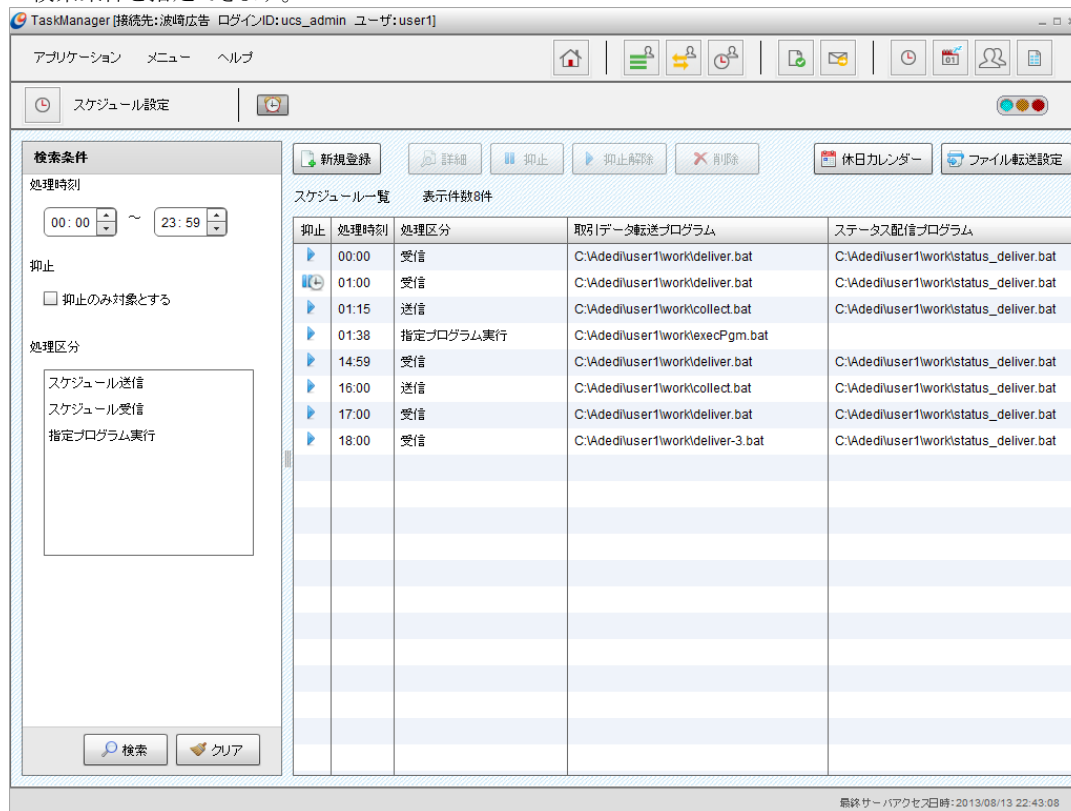
| 項目名    | 内容  |
|--------|---|
| 「処理時刻」 | 処理を実行する時刻を指定してください。<br>デフォルトは「From」=00:00、「To」=23:59  |
| 「抑止」   | 抑止中のスケジュールのみ対象とするときチェックしてください。<br>デフォルトは「抑止」=条件に含めない  |
| 「処理区分」 | 処理区分を選択してください。複数選択もできます。<br>デフォルトは「処理区分」=検索指定なし(すべて検索) <ul style="list-style-type: none"><li>・スケジュール送信</li><li>・スケジュール受信</li><li>・指定プログラム実行</li></ul> |

- 2) [検索]ボタンをクリックするとスケジュール一覧表示が更新されます。[クリア]ボタンで検索条件をデフォルト値に戻せます。



## 4.5.2.スケジュール情報を登録するには

- 1) [新規登録]をクリックして「スケジュール情報新規登録」ダイアログを表示します。



図 4-22 スケジュール設定画面(スケジュール情報登録・処理時刻設定)



図 4-23 スケジュール設定画面(スケジュール情報登録・実行プログラム設定)

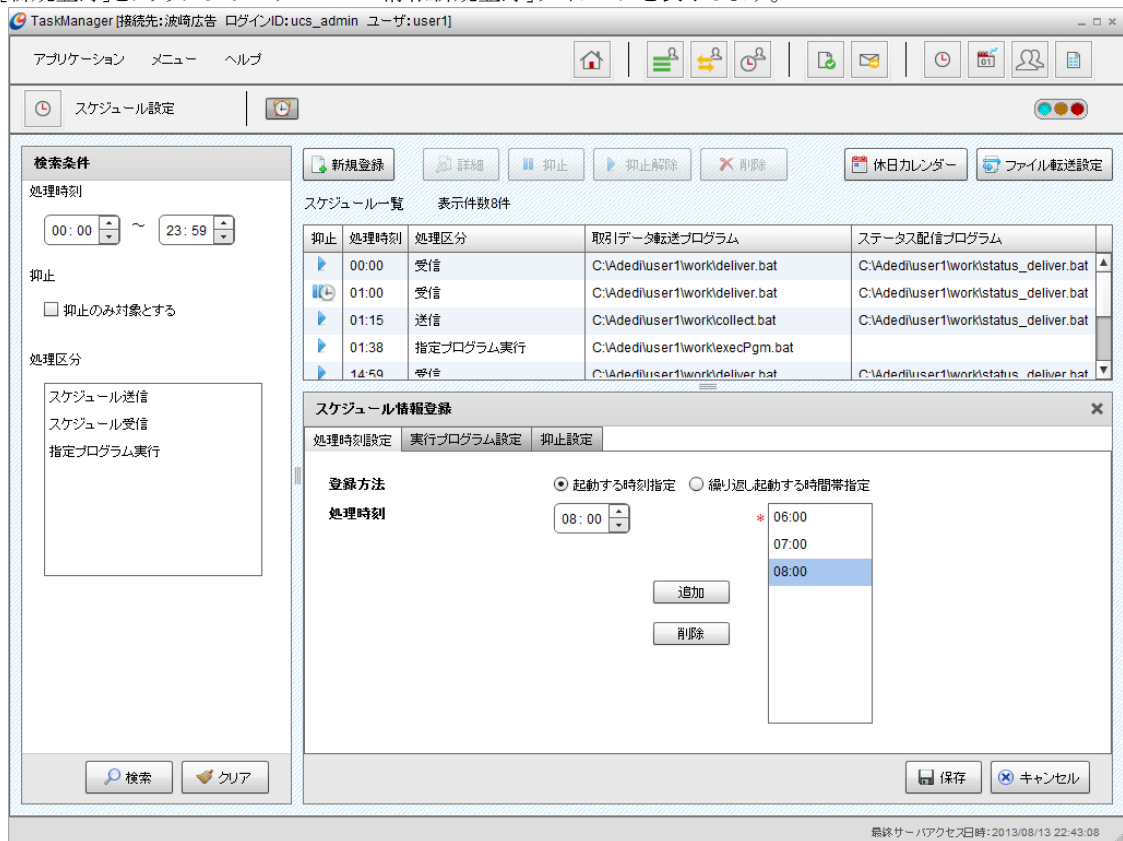

図 4-24 スケジュール設定画面(スケジュール情報登録・抑止設定)

2) 項目を入力します。

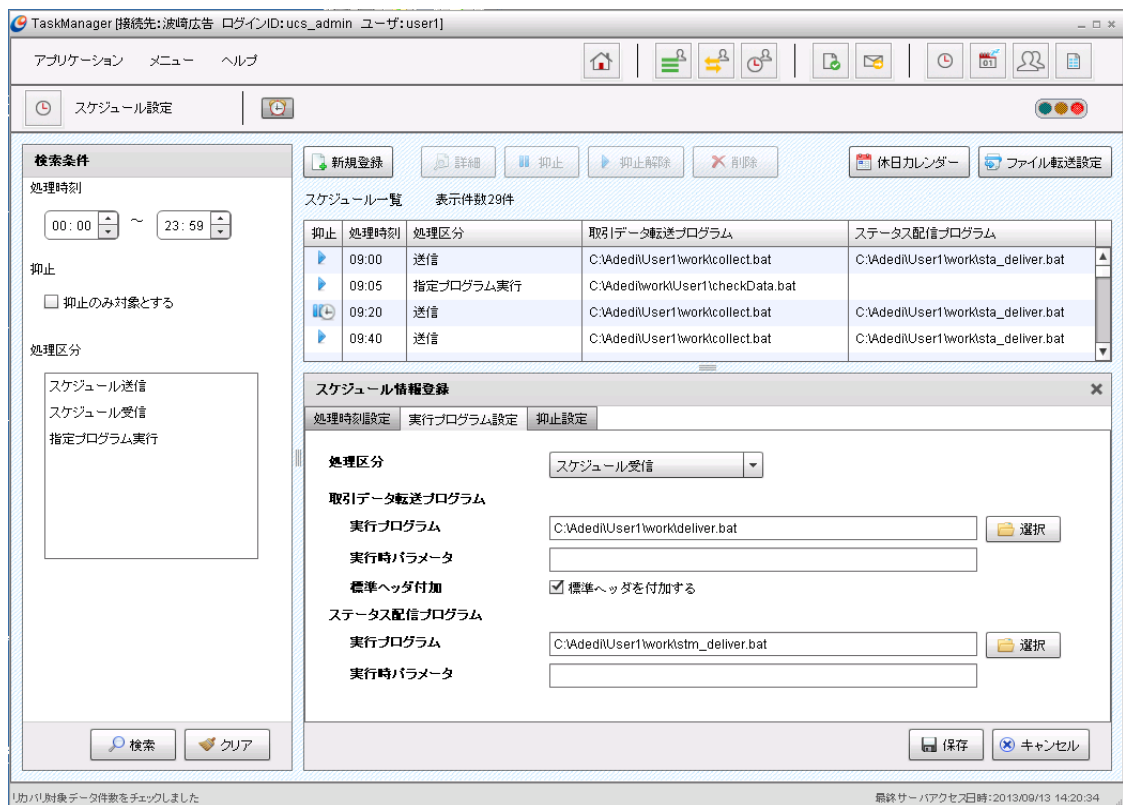
表 4-11 項目入力内容(スケジュール設定)

| 項目名                  | 内容   |
|----------------------|--|
| <b>「処理時刻設定」タブ</b>    |  |
| 「登録方法」               | <p>以下のどちらか選択してください。</p> <ul style="list-style-type: none"> <li>・「起動する時刻指定」<br/>処理時刻で起動させたい時刻を追加します。一覧には複数件追加することができます。追加された全ての時刻で処理が起動します。</li> <li>・「繰り返し起動する時間帯指定」<br/>指定する処理時刻の範囲、指定間隔で起動するスケジュールを登録します。一覧には複数件追加することができます。追加された全てのスケジュールにおいて処理が起動します。</li> </ul> |
| 「処理時刻」               | <ul style="list-style-type: none"> <li>・「起動する時刻指定」<br/>処理時刻を入力し[追加]ボタンをクリックします。入力した処理時刻は追加表示されます。不要になった処理時刻は[削除]ボタンをクリックして削除してください。</li> <li>・「繰り返し起動する時間帯指定」<br/>処理時刻範囲および、指定間隔を入力してください。</li> </ul>  |
| <b>「実行プログラム指定」タブ</b> |  |
| 「処理区分」               | <p>処理区分を選択してください。複数選択もできます。</p> <ul style="list-style-type: none"> <li>・スケジュール送信</li> <li>・スケジュール受信</li> <li>・指定プログラム実行</li> </ul>   |

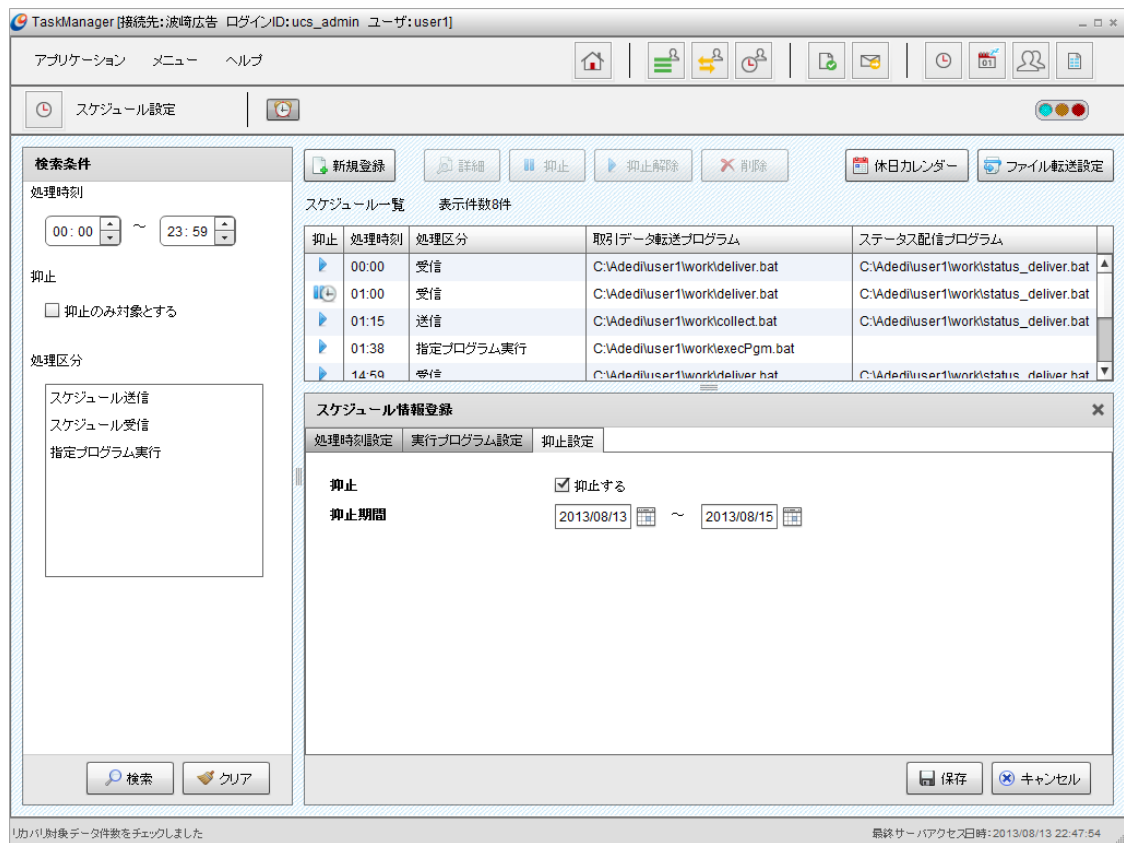
|                 |   |   |
|-----------------|---|---|
| 「取引データ転送プログラム」  | 送受信の場合は「取引データ転送プログラム」と表示されます。指定プログラム実行の場合は「指定プログラム」と表示されます。   |   |
|                 | 「実行プログラム」   | <p>送信の場合は業務システムからデータを集信する取引データ転送プログラムを指定します。受信の場合は業務システムへデータを配信する取引データ転送プログラムを指定します。指定プログラムの場合は、実行するプログラムを指定します。</p> <p>[選択]ボタンをクリックするとファイルの参照ダイアログが開きます。</p> <p>※TaskManagerを別端末から操作している場合は、[選択]ボタンは表示されません。フォルダパスを直接入力してください。</p> |
|                 | 「実行時パラメータ」  | <p>「実行プログラム」にパラメータが必要な場合に指定します。パラメータが複数ある場合の区切り文字等は実行プログラムの仕様に合わせてください。</p> <p>パラメータに半角スペースが含まれたパスを指定する場合は、「” “”(ダブルクォート)で括ってください。</p>  |
| 「標準ヘッダ付加」       | <p>受信の場合のみ表示されます。</p> <p>標準ヘッダを付加した受信データを業務システムへ配信したい場合にチェックしてください。</p>                             |   |
| 「ステータス配信プログラム」  | <p>送受信処理の結果が書かれたステータスファイルを作成して、業務システムへ配信するためのプログラムを指定します。</p> <p>指定プログラム実行ではステータス配信を行いません。</p>      |   |
|                 | 「実行プログラム」   | <p>処理結果を業務システムへ配信するステータス配信プログラムを指定します。</p> <p>[選択]ボタンをクリックするとファイルの参照ダイアログが開きます。</p> <p>※TaskManagerを別端末から操作している場合は、[選択]ボタンは表示されません。フォルダパスを直接入力してください。</p>   |
|                 | 「実行時パラメータ」  | <p>「実行プログラム」にパラメータが必要な場合に指定します。パラメータが複数ある場合の区切り文字等は実行プログラムの仕様に合わせてください。</p> <p>パラメータに半角スペースが含まれたパスを指定する場合は、「” “”(ダブルクォート)で括ってください。</p>  |
| <b>[抑止設定]タブ</b> |   |   |
| 「抑止」            | <p>スケジュールを抑止するときチェックしてください。</p> <p>スケジュールを抑止すると、指定した期間中のスケジュールが起動しなくなります。抑止期間が過ぎると、起動するようになります。</p> |   |
| 「抑止期間」          | <p>「抑止する」とした場合、入力可能になります。</p> <p>抑止する日付の範囲を入力してください。</p>  |   |

- 3) 入力した内容で登録する場合は、[保存]ボタンをクリックします。入力した内容を破棄して登録を終了する場合は、[キャンセル]ボタンをクリックします。

- 1) 一覧に表示されているスケジュール情報を選択し、ダブルクリックまたは、[詳細]ボタンをクリックし、「スケジュール情報参照」ダイアログを表示します。
- 2) [変更]ボタンをクリックし、「スケジュール情報更新」ダイアログを表示します。
- 3) 変更する項目を入力します。
- 4) 入力した内容で更新する場合は、[保存]ボタンをクリックします。入力した内容を破棄して更新を終了する場合は、[キャンセル]ボタンをクリックします。

- 1) 一覧に表示されているスケジュール情報を選択し、[削除]ボタンをクリックすると「スケジュール削除」ダイアログが表示されます。スケジュール情報を複数選択することも可能です。
- 2) 選択したスケジュールを削除する場合は、[削除]ボタンをクリックしてください。削除をキャンセルする場合は、[キャンセル]ボタンをクリックしてください。

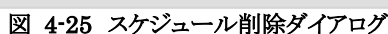

### 4.5.5.登録されているスケジュール情報の抑止をするには

- 1) 一覧に表示されているスケジュールのうち「抑止」が▶(非抑止)となっているものを選択し、[抑止]ボタンをクリックすると「スケジュール抑止」ダイアログが表示されます。スケジュール情報を複数選択することも可能です。



図 4-26 スケジュール抑止ダイアログ



- 2) 項目を入力します。

表 4-12 項目入力内容

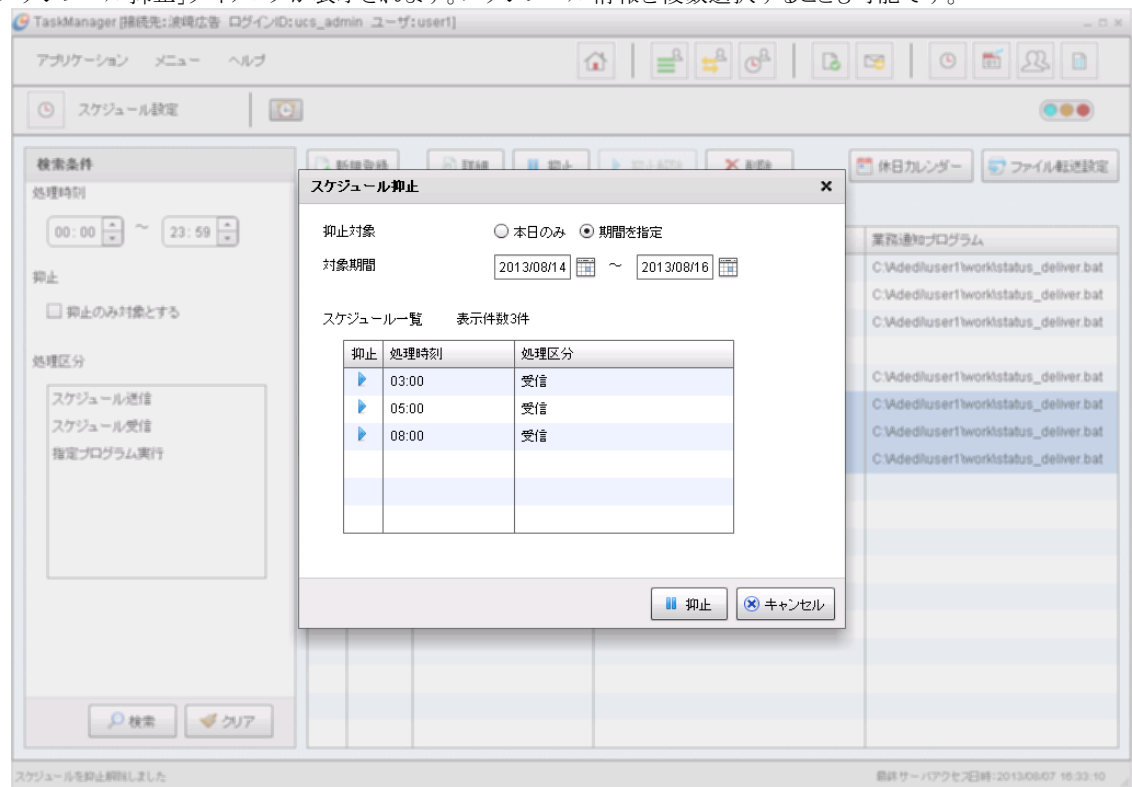
| 項目名    | 内容   |
|--------|--|
| 「抑止対象」 | どちらか選択してください。<br>「本日のみ」: 本日のみ抑止します。<br>「期間を指定」: 抑止期間を指定します |
| 「対象期間」 | 「抑止対象」で「期間を指定」を選択した場合入力可能になります。<br>抑止する本日以降の日付範囲を入力してください。 |

- 3) 入力した内容で抑止する場合は、[抑止]ボタンをクリックします。抑止をキャンセルする場合は、[キャンセル]ボタンをクリックします。

### 4.5.6.登録されているスケジュール情報の抑止解除をするには

- 1) 一覧に表示されているスケジュール情報のうち「抑止」が (抑止中)または (抑止予定)となっているものを選択し、[抑止解除]ボタンをクリックすると「スケジュール抑止解除」ダイアログが表示されます。スケジュール情報を複数選択することも可能です。



図 4-27 スケジュール抑止解除ダイアログ

- 2) 項目を入力します。

表 4-13 項目入力内容(抑止解除)

| 項目名      | 内容  |
|----------|---|
| 「抑止解除対象」 | どちらか選択してください。<br>「本日のみ」: 本日のみ抑止を解除します。<br>「全期間」: 全期間抑止を解除します。 |

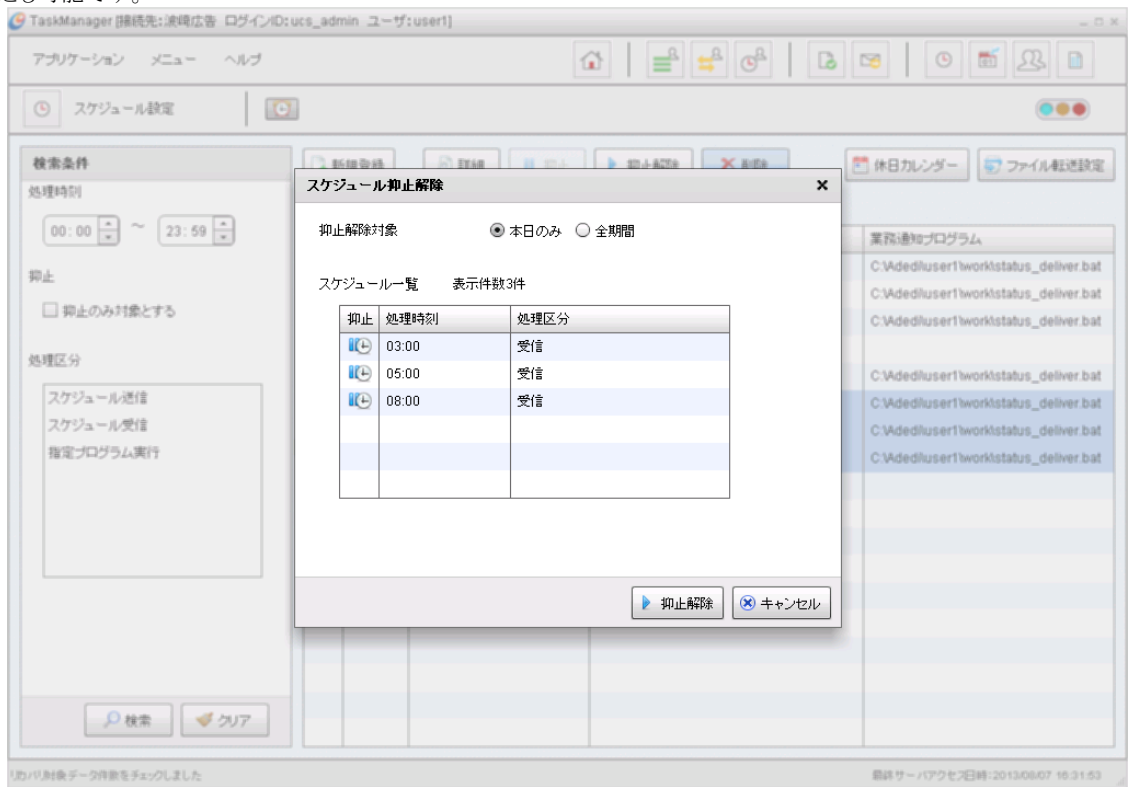
- 3) 入力した内容で抑止解除をする場合は、[抑止解除]ボタンをクリックします。抑止解除をキャンセルする場合は、[キャンセル]ボタンをクリックします。

### 4.5.7.休日カレンダーを見る

[休日カレンダー]ボタンをクリックすると「休日カレンダー」ダイアログが表示されます。詳しくは「4.4.5.休日カレンダーを参照するには」を参照してください。

## 4.5.8.ファイル転送プログラムに関する情報を設定するには

- 1) 「スケジュール設定」画面で[ファイル転送設定]ボタンをクリックして「ファイル転送設定」ダイアログを表示します。



図 4-28 ファイル転送設定ダイアログ(取引データ転送プログラム(集信))



図 4-29 ファイル転送設定ダイアログ(取引データ転送プログラム(配信))



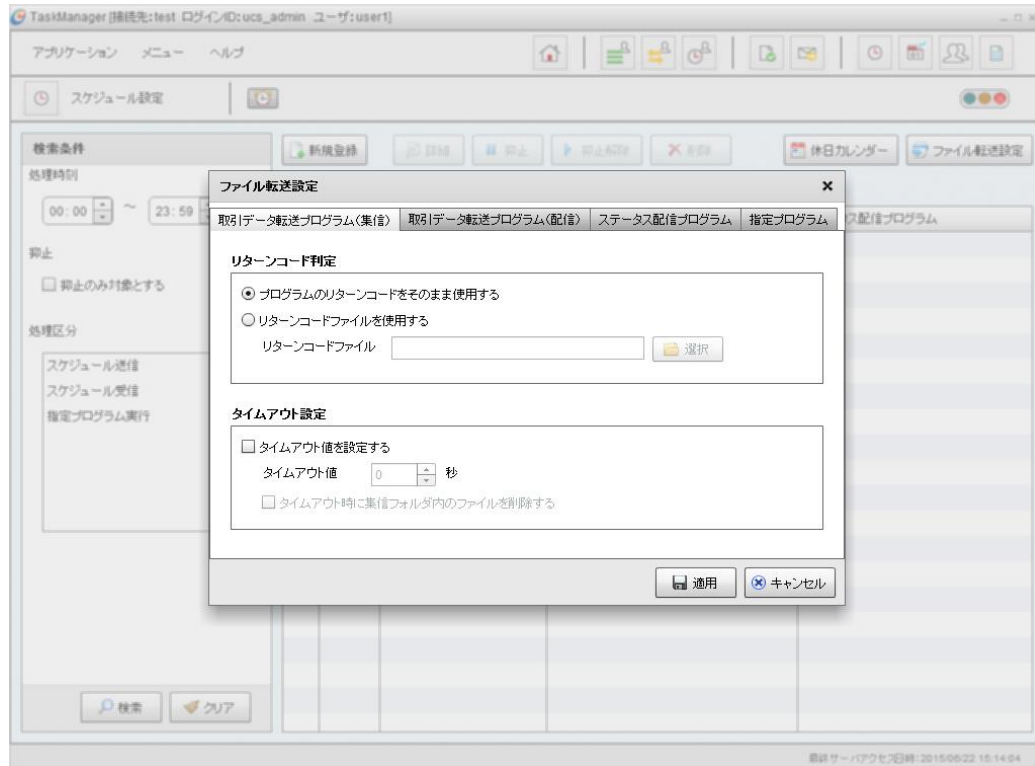

図 4-30 ファイル転送設定ダイアログ(ステータス配信プログラム)

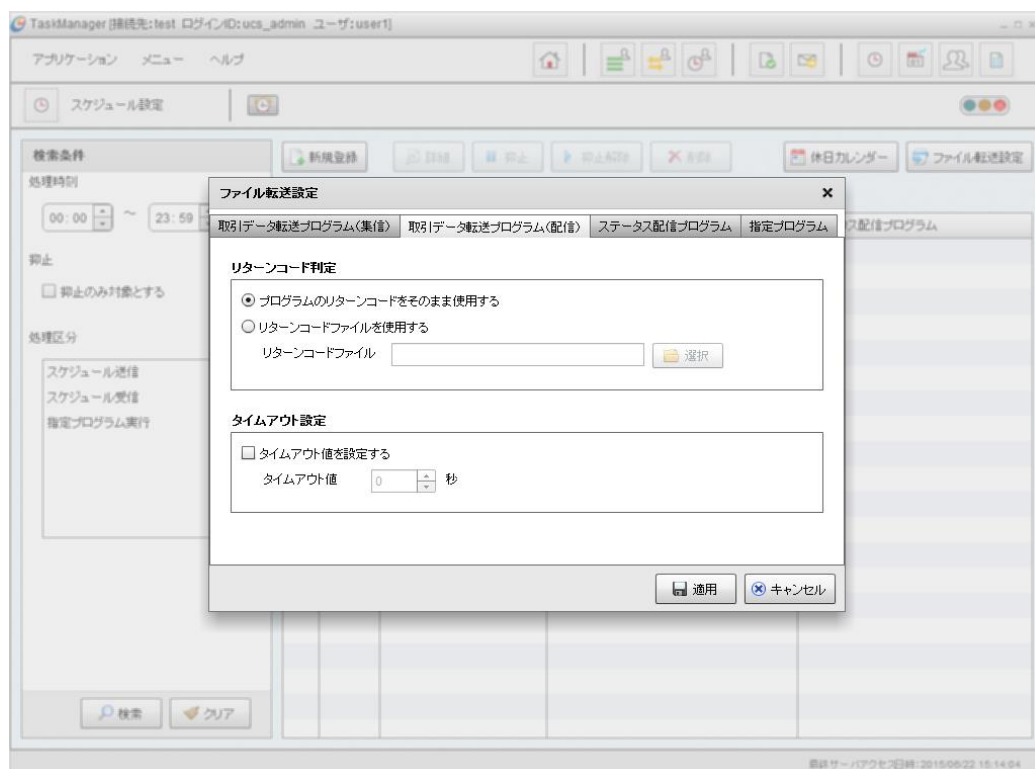

図 4-31 ファイル転送設定ダイアログ(指定プログラム)

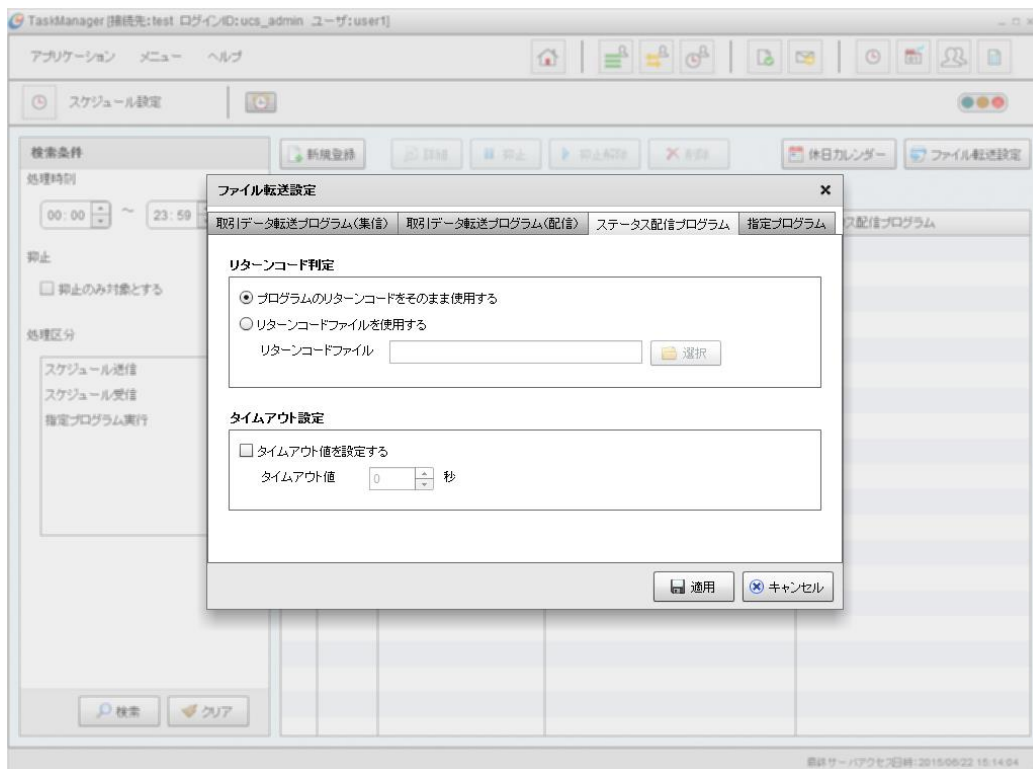

- 2) 以下の項目を入力します。

表 4-14 項目入力内容

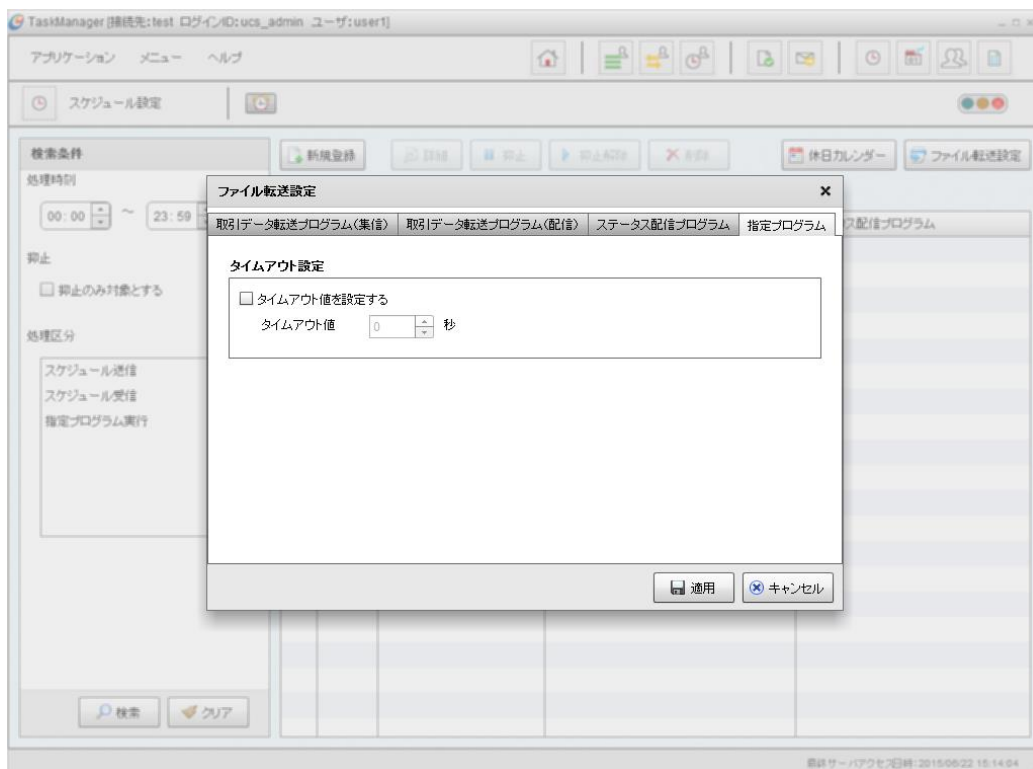
| 項目名                         | 内容   |
|-----------------------------|--|
| <b>「取引データ転送プログラム(集信)」タブ</b> |  |
| 「プログラムのリターンコードをそのまま使用する」    | 取引データを集信するファイル転送プログラムが直接、戻り値を返す方式の場合に指定します。  |
| 「リターンコードファイルを使用する」          | 取引データを集信するファイル転送プログラムが戻り値をファイルに出力する方式の場合に指定します。※1<br>入力欄にはリターンコードファイルのパスを指定します。[選択]ボタンをクリックするとファイルの参照ダイアログが開きます。<br>※TaskManagerを別端末から操作している場合は、[選択]ボタンは表示されません。フォルダパスを直接入力してください。       |
| 「タイムアウト値を設定する」              | チェックした場合、ファイル転送プログラムを起動した際に「タイムアウト値」の秒数が経過すると、ファイル転送プログラムの処理を中断します。<br>チェックがない場合、終了するまで待機します。  |
| 「タイムアウト値」                   | ファイル転送プログラムを起動し、終了するまでの待機時間を入力します。<br>入力した秒数を経過した場合、ファイル転送プログラムを中断します。0秒を指定した場合、ファイル転送プログラムが終了するまで待機します。   |
| 「タイムアウト時に集信フォルダ内のファイルを削除する」 | チェックした場合、ファイル転送プログラムを起動し、「タイムアウト値」の秒数を経過してファイル転送プログラムが中断された際に、それまでに「U/Cサーバ」内に転送した取引データを削除します。  |
| <b>「取引データ転送プログラム(配信)」タブ</b> |  |
| 「プログラムのリターンコードをそのまま使用する」    | 取引データを配信するファイル転送プログラムが直接、戻り値を返す方式の場合に指定します。  |
| 「リターンコードファイルを使用する」          | 取引データを配信するファイル転送プログラムが戻り値をファイルに出力する方式の場合に指定します。※1<br>入力欄にはリターンコードファイルのパスを指定します。[選択]ボタンをクリックするとファイルの参照ダイアログが開きます。<br>※TaskManagerを別端末から操作している場合は、[選択]ボタンは表示されません。フォルダパスを直接入力してください。       |
| 「タイムアウト値を設定する」              | チェックした場合、ファイル転送プログラムを起動した際に「タイムアウト値」の秒数が経過すると、ファイル転送プログラムの処理を中断します。<br>チェックが無い場合、終了するまで待機します。  |
| 「タイムアウト値」                   | ファイル転送プログラムを起動し、終了するまでの待機時間を入力します。<br>入力した秒数を経過した場合、ファイル転送プログラムを中断します。0秒を指定した場合、ファイル転送プログラムが終了するまで待機します。   |
| <b>「ステータス配信プログラム」タブ</b>     |  |
| 「プログラムのリターンコードをそのまま使用する」    | 処理結果を業務システムへ配信するファイル転送プログラムが直接、戻り値を返す方式の場合に指定します。※1  |
| 「リターンコードファイルを使用する」          | 処理結果を業務システムへ配信するファイル転送プログラムが戻り値をファイルに出力する方式の場合に指定します。※1<br>入力欄にはリターンコードファイルのパスを指定します。[選択]ボタンをクリックするとファイルの参照ダイアログが開きます。<br>※TaskManagerを別端末から操作している場合は、[選択]ボタンは表示されません。フォルダパスを直接入力してください。 |
| 「タイムアウト値を設定する」              | チェックした場合、ファイル転送プログラムを起動した際に「タイムアウト値」の秒数が経過すると、ファイル転送プログラムの処理を中断します。<br>チェックが無い場合、終了するまで待機します。  |
| 「タイムアウト値」                   | ファイル転送プログラムを起動し、終了するまでの待機時間を入力します。<br>入力した秒数を経過した場合、ファイル転送プログラムを中断します。0秒を指定した場合、ファイル転送プログラムが終了するまで待機します。   |

| 「指定プログラム」タブ    |  |
|----------------|--|
| 「タイムアウト値を設定する」 | チェックした場合、指定プログラムを起動した際に「タイムアウト値」の秒数が経過すると、指定プログラムの処理をs中断します。<br>チェックがない場合、終了するまで待機します。       |
| 「タイムアウト値」      | 指定プログラムを起動し、終了するまでの待機時間を入力します。<br>入力した秒数を経過した場合、指定プログラムを中断します。0秒を指定した場合、指定プログラムが終了するまで待機します。 |

※1 リターンコードファイルのフォーマットは「U/Cサーバ 業務システム間転送プログラムインターフェース仕様書」を参照してください。





- 3) 入力した内容で変更する場合は、[適用]ボタンをクリックします。入力した内容を破棄して変更を終了する場合は、[キャンセル]ボタンをクリックします。

## 4.6.送受信ジョブの処理結果を見る

タスクマネージャのメインメニュー画面またはツールバーの[トランザクション]アイコンをクリックすると「トランザクション」画面が表示されます。「トランザクション」画面から送信、受信のスケジュールジョブやリカバリ等の手動ジョブの処理結果をみることができます。

- 検索条件に一致したトランザクションが一覧表示されます。
- 日付が一覧表示されます。クリックすると、その日付に該当するトランザクションだけが表示されます。
- [検索条件]ボタンからトランザクションの検索条件を指定できます。
- 「自動取得 する／しない」を設定できます。「する」とした場合、[メインメニュー]の[ヘルプ]で設定した「オプション設定」の間隔で画面を更新します。自動取得設定については「4.9.3表示の更新頻度を設定する」を参照してください。

表 4-15 トランザクション一覧内容

| 項目名          | 内容   |
|--------------|--|
| 「ステータス」      | ステータスがアイコンで表示されます。 <ul style="list-style-type: none"><li>・ (正常終了)</li><li>・ (エラー)</li><li>・ (警告)</li><li>・ (処理中)</li></ul> |
| 「予定日時」       | スケジュール処理の場合はスケジュール時刻が表示されます。<br>手動処理の場合は「実行開始日時」と同じ時刻です。   |
| 「処理」         | 処理の名前が表示されます。  |
| 「実行開始日時」     | 処理が開始された日時が表示されます。   |
| 「実行終了日時」     | 処理が終了した日時が表示されます。実行中の場合は表示されません。   |
| 「ステータス」      | 終了した処理のステータスが表示されます。 <ul style="list-style-type: none"><li>・正常終了</li><li>・エラー</li><li>・警告</li><li>・処理中</li></ul>   |
| 「エラーコード」     | エラーコードが表示されます。   |
| 「データ件数」      | 処理データの件数が表示されます。   |
| 「エラー件数」      | 「データ件数」の内、エラーとなった件数が表示されます。  |
| 「トランザクションID」 | トランザクションIDが表示されます。   |



図 4-32 トランザクション画面

## 4.6.1.トランザクションを検索するには

- 1) [検索条件]ボタンをクリックすると、「トランザクション画面(検索条件入力)」が表示されます。

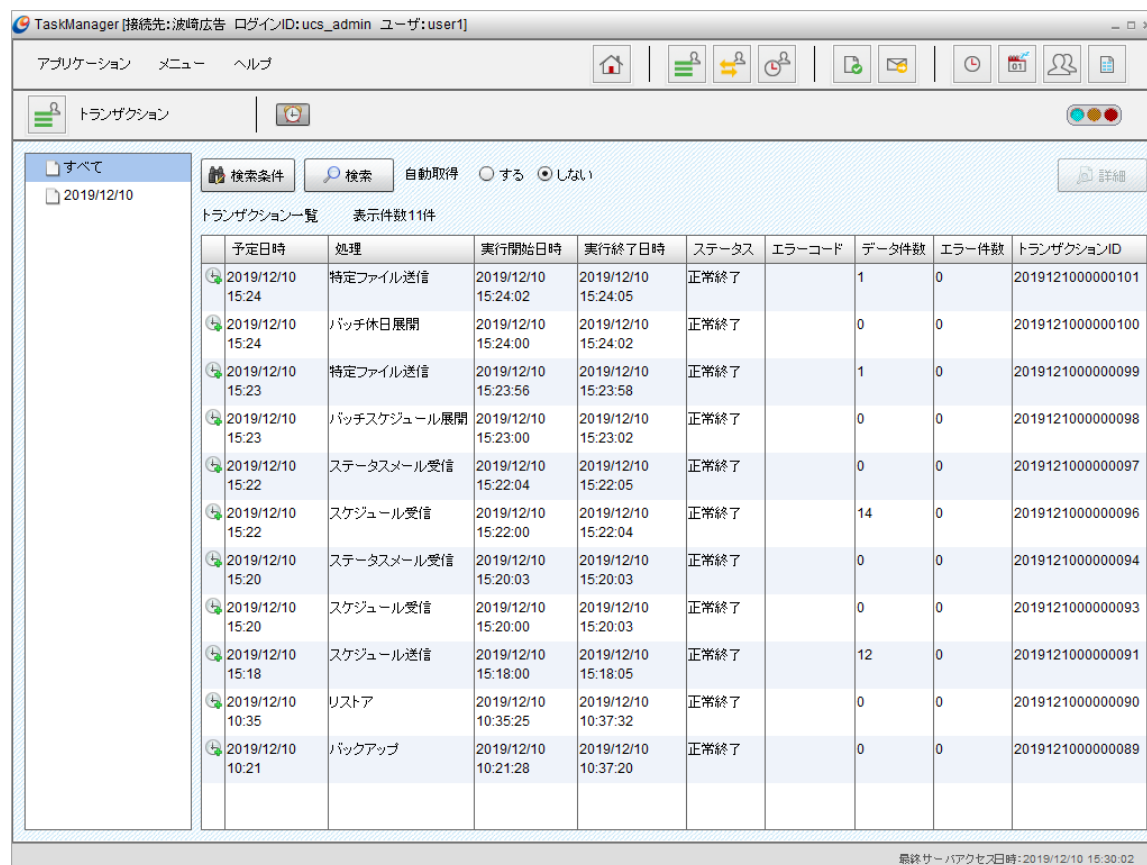

図 4-33 トランザクション画面(検索条件入力)

2) 検索項目を入力します。

表 4-16 検索項目入力内容

| 項目名     | 内容   |
|---------|--|
| 「処理日時」  | 日付範囲を指定してトランザクションを検索表示します。<br>デフォルトは「From日時」=当日0時0分、「To日時」=未設定   |
| 「処理」    | 処理を選択してください。該当処理のトランザクションを検索表示します。<br>デフォルトは「処理」=すべて<br><ul style="list-style-type: none"> <li>•すべて</li> <li>•スケジュール送信</li> <li>•手動送信</li> <li>•再送信</li> <li>•リカバリ送信</li> <li>•特定ファイル送信</li> <li>•スケジュール受信</li> <li>•手動受信</li> <li>•再配信</li> <li>•リカバリ配信</li> <li>•問い合わせ選択受信</li> <li>•ステータス再配信</li> <li>•問い合わせ</li> <li>•指定プログラム実行</li> <li>•ステータスメール受信</li> <li>•バックアップ</li> <li>•クリーンアップ</li> <li>•バッチ休日展開</li> <li>•バッチスケジュール展開</li> <li>•リストア</li> <li>•リブート</li> </ul> |
| 「ステータス」 | ステータスを選択してください。該当処理結果のステータスを検索表示します。<br>デフォルトは「ステータス」=すべて<br><ul style="list-style-type: none"> <li>•すべて</li> <li>•正常終了</li> <li>•エラー</li> <li>•警告</li> <li>•処理中</li> </ul>  |

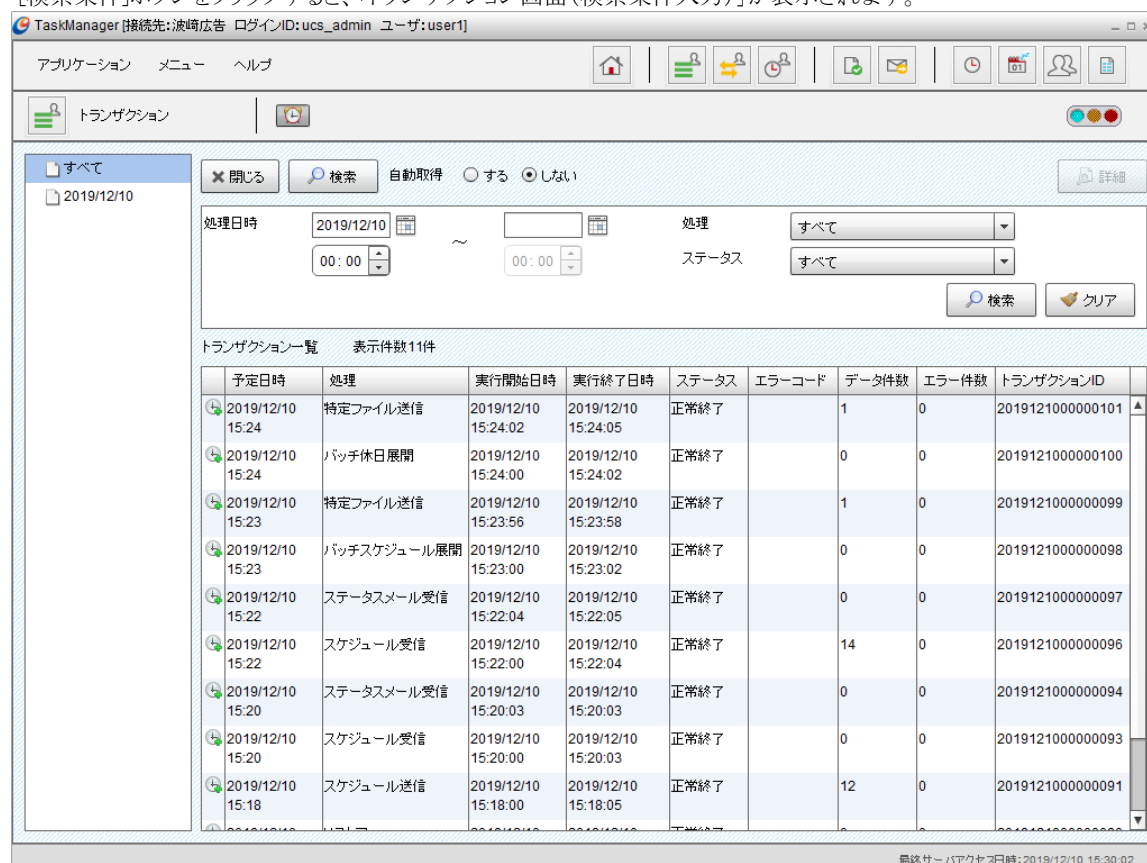
3) [検索]ボタンをクリックするとトランザクション一覧表示が更新されます。  
[クリア]ボタンで入力した検索条件を元に戻せます。  
[閉じる]ボタンで検索入力項目を隠すことができます。

## 4.6.2.トランザクションの詳細を見るには

- 1) 一覧に表示されているトランザクションを選択し、ダブルクリックまたは、[詳細]ボタンをクリックすると、「トランザクション詳細」ダイアログが表示されます。



図 4-34 トランザクション画面(トランザクション詳細) [トランザクション情報]タブ



図 4-35 トランザクション画面(トランザクション詳細) [関連データ情報]タブ

[トランザクション情報]タブにはトランザクションの内容が表示されます。

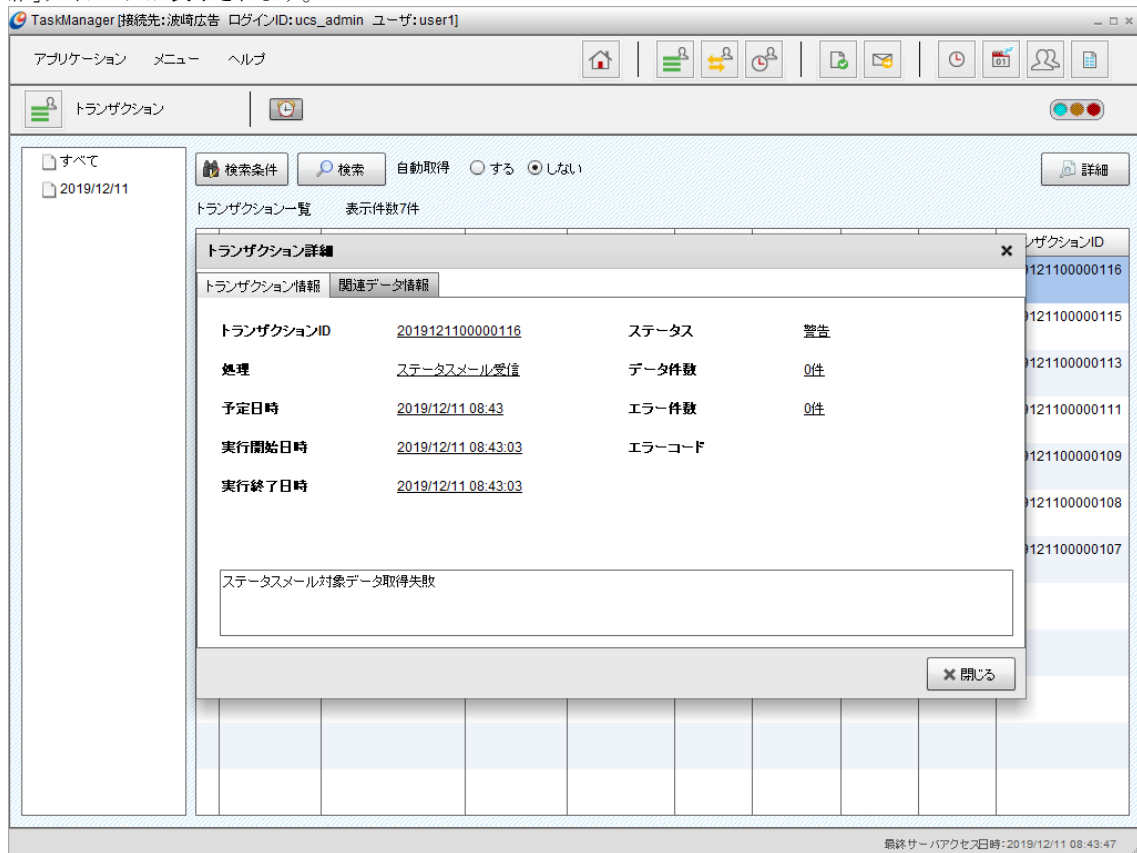
表 4-17 トランザクション詳細内容

| 項目名          | 内容   |
|--------------|--|
| 「トランザクションID」 | トランザクションIDが表示されます。   |
| 「処理」         | 処理の名前が表示されます。  |
| 「予定日時」       | スケジュール処理の場合はスケジュール時刻が表示されます。<br>手動処理の場合は「実行開始日時」と同じ時刻が表示されます。  |
| 「実行開始日時」     | 処理が開始された日時が表示されます。   |
| 「実行終了日時」     | 処理が終了した日時が表示されます。実行中の場合は表示されません。   |
| 「ステータス」      | 終了した処理のステータスが表示されます。 <ul style="list-style-type: none"><li>・正常終了</li><li>・エラー</li><li>・警告</li><li>・処理中</li></ul> |
| 「データ件数」      | 処理データの件数が表示されます。   |
| 「エラー件数」      | 「データ件数」の内、エラーとなった件数が表示されます。  |
| 「エラーコード」     | エラーコードが表示されます。   |
| 「メッセージ」      | ステータスがエラーまたは警告の場合にメッセージが表示されます。  |

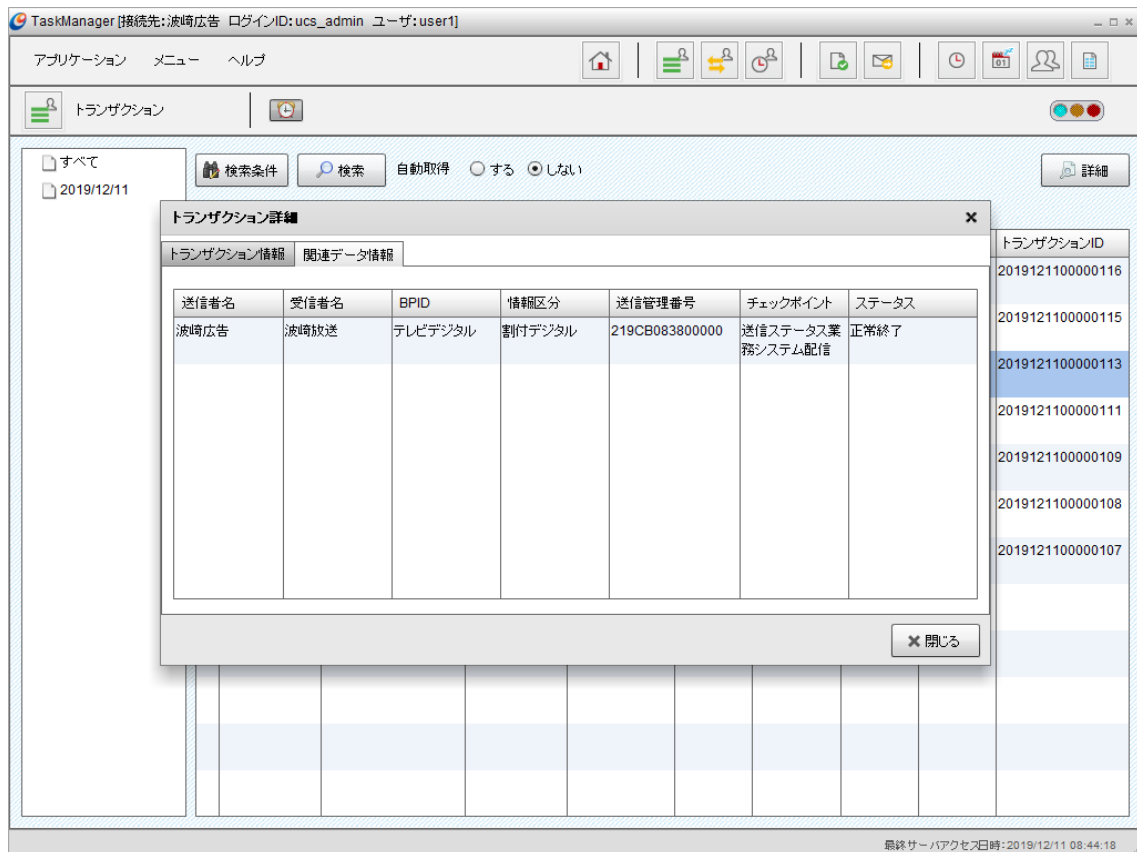
[関連データ情報]タブには送受信データの内容が表示されます。また、ステータスがエラーの場合そのデータは赤色で表示されます。

表 4-18 トランザクション詳細関連データ内容

| 項目名        | 内容   |
|------------|--|
| 「送信者名」     | 送信者の企業名が表示されます。  |
| 「受信者名」     | 受信者の企業名が表示されます。  |
| 「BPID」     | 業務区分の名前が表示されます。  |
| 「情報区分」     | 情報区分の名前が表示されます。  |
| 「送信管理番号」   | 送信側で付番された管理番号です。   |
| 「チェックポイント」 | 処理ステップのチェックポイントが表示されます。  |
| 「ステータス」    | 終了した処理のステータスが表示されます。 <ul style="list-style-type: none"><li>・正常終了</li><li>・エラー</li><li>・警告</li><li>・処理中</li></ul> |



## 4.7.送受信データの状況を見る

タスクマネージャのメインメニュー画面またはツールバーの[送受信データ]アイコンをクリックすると「送受信データ」画面が表示されます。「送受信データ」画面では送受信を行ったデータの状況を見ることができます。さらに、「U/Cサーバ」に取込済みのデータの再処理を行うことができます。

- 検索条件に一致した送受信データが一覧表示されます。
- [検索条件]ボタンから送受信データの検索条件を指定できます。
- 「自動取得 する/しない」を設定できます。「する」とした場合、[メインメニュー]の[ヘルプ]で設定した「オプション設定」の間隔で画面を更新します。自動取得設定については「4.9.3表示の更新頻度を設定する」を参照してください。

表 4-19 送受信データ一覧内容

| 項目名           | 内容  |
|---------------|---|
| 「データ区分」       | 送受信区分が表示されます。   |
| 「送信者名」        | 送信者の企業名が表示されます。   |
| 「受信者名」        | 受信者の企業名が表示されます。   |
| 「BPID」        | 業務区分の名称が表示されます。   |
| 「情報区分」        | 情報区分の名称が表示されます。   |
| 「センター送信/受信日時」 | 送信時: 広告取引EDIシステムへの送信処理が起動した日時が表示されます。<br>受信時: 広告取引EDIシステムから受信した日時が表示されます。 |
| 「チェックポイント」    | 処理ステップのチェックポイントが表示されます。   |
| 「ステータス」       | 終了した処理のステータスが表示されます。<br>・正常終了<br>・エラー<br>・警告<br>・処理中                      |
| 「エラーコード」      | エラーコードが表示されます。  |
| 「送信管理番号」      | 送信管理番号が表示されます。<br>送信時: すべての送信データ内における固有な管理番号です。<br>受信時: 送信側で付番された管理番号です。  |
| 「受信管理番号」      | 受信管理番号が表示されます。<br>すべての受信データ内における固有な管理番号です。                                |





図 4-36 送受信データ一覧画面

## 4.7.1.送受信データを検索するには

- 1) 「検索条件」ボタンをクリックすると、「送受信データ画面(検索条件入力)」が表示されます。

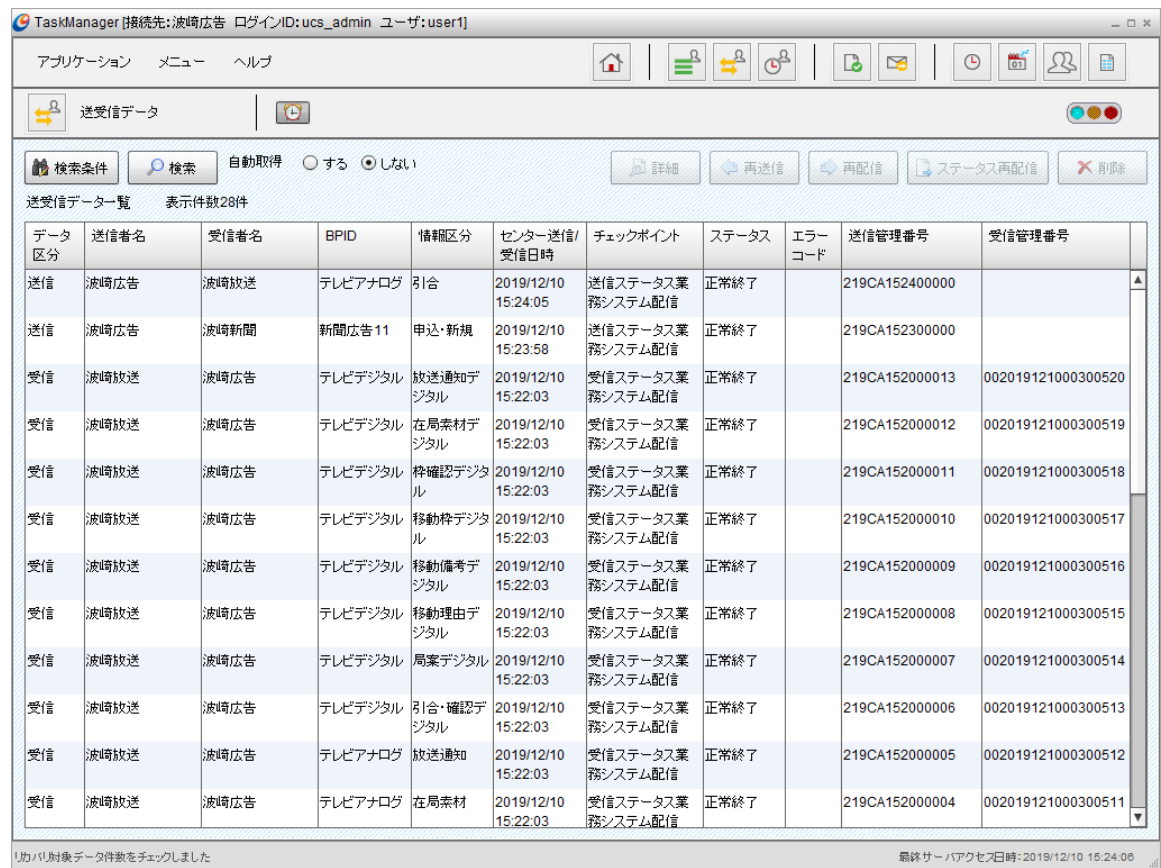

図 4-37 送受信データ画面(検索条件入力)

- 2) 検索項目を入力します。

表 4-20 検索項目入力内容

| 項目名      | 内容   |
|----------|--|
| 「処理日時」   | 日付範囲を指定して送受信データを検索表示します。<br>デフォルトは「From日時」=当日0時0分、「To日時」=未設定                           |
| 「データ区分」  | データ区分を指定して送受信データを検索表示します。<br>デフォルトは「処理」=すべて<br>・送信<br>・受信                              |
| 「ステータス」  | ステータスを指定して送受信データを検索表示します。<br>デフォルトは「ステータス」=すべて<br>・すべて<br>・正常終了<br>・エラー<br>・警告<br>・処理中 |
| 「得意先コード」 | 標準ヘッダで指定されている得意先コードで検索する場合に指定します。  |
| 「得意先名称」  | 標準ヘッダで指定されている得意先名称で検索する場合に指定します。   |
| 「件名」     | 標準ヘッダで指定されている広告取引の件名で検索する場合に指定します。   |
| 「情報区分」   | 情報区分を限定する場合に指定します。[選択]ボタンをクリックし、検索対象の情報区分を指定してください。複数選択することもできます。※1                    |
| 「送信者」    | 送信者を限定する場合に指定します。[選択]ボタンをクリックし、検索対象の送信者を指定してください。複数選択することもできます。※1                      |
| 「受信者」    | 受信者を限定する場合に指定します。[選択]ボタンをクリックし、検索対象の受信者を指定してください。複数選択することもできます。※1                      |

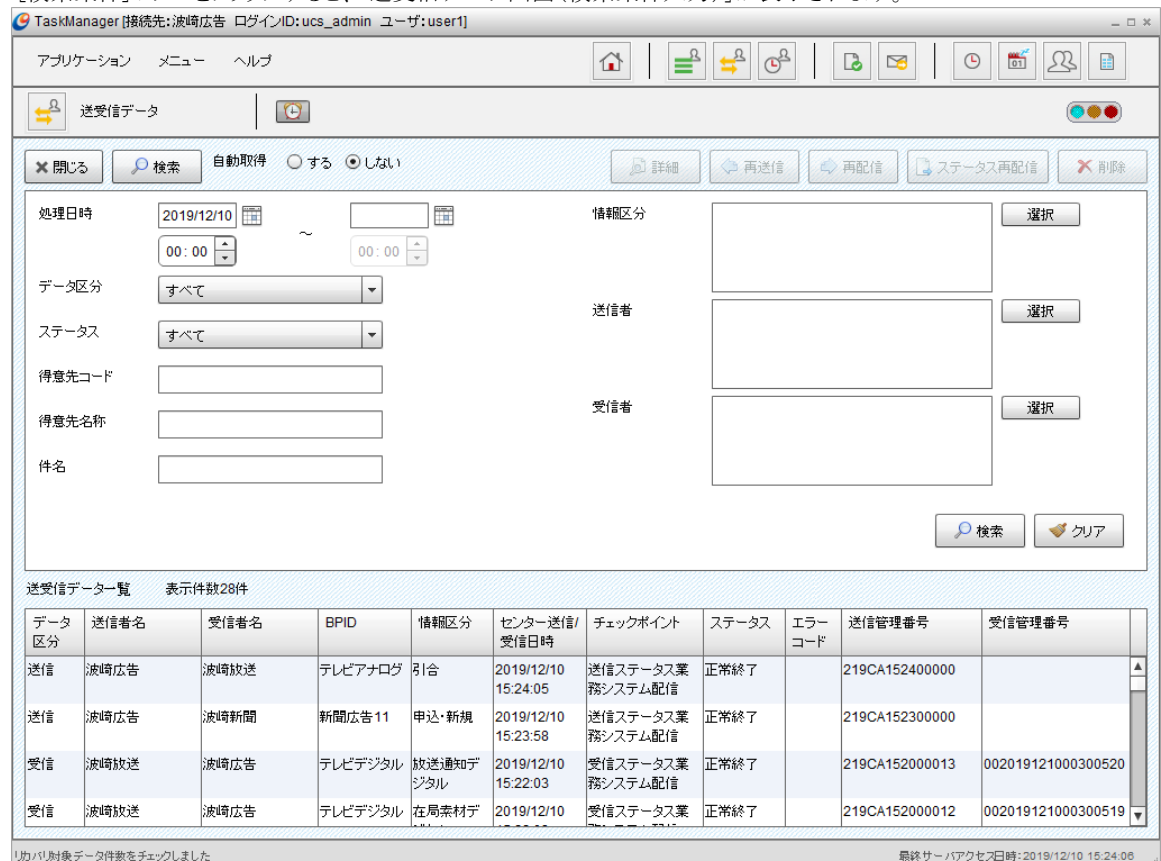
- 3) [検索]ボタンをクリックすると送受信データ一覧表示が更新されます。  
[クリア]ボタンで入力した検索条件を元に戻します。  
[閉じる]ボタンで検索条件入力項目を隠すことができます。

※1 [選択]ボタンをクリックすると、選択ダイアログが表示されます。以下の手順で検索条件を設定してください。



図 4-38 検索条件選択ダイアログ

- ① 一覧の上の入力欄にコード、または名称を入力すると、部分一致するデータが一覧に表示されます。
- ② 一覧のデータを選択して[>]ボタンをクリックすると、選択したデータが検索条件に設定されます。  
[>>]ボタンをクリックすると、一覧に表示されているデータがすべて検索条件に設定されます。  
検索条件に設定されているデータを選択して[<]ボタンをクリックすると、選択したデータが検索条件から削除されます。  
[<<]ボタンをクリックすると、検索条件に設定されているデータが全て削除されます。
- ③ 検索条件を設定する場合は、[設定]ボタンをクリックしてください。  
検索条件の設定をキャンセルする場合は、[キャンセル]ボタンをクリックしてください。

## 4.7.2.送受信データの詳細を見るには

- 1) 一覧に表示されている送受信データを選択し、ダブルクリックまたは、[詳細]ボタンをクリックすると、「送受信データ詳細」ダイアログが表示されます。

TaskManager [接続先:波崎広告 ログインID:ucs\_admin ユーザ:user1]

アプリケーション メニュー ヘルプ

送信受信データ

検索条件 検索 自動取得 ☐ する ☒ しない

送信受信データ一覧 表示件数28件

| データ区分 | 送信者名 | 受信者名 | BPID    | 情報区分      | センター送信/受信日時         | チェックポイント        | ステータス | エラーコード | 送信管理番号         | 受信管理番号             |
|-------|------|------|---------|-----------|---------------------|-----------------|-------|--------|----------------|--------------------|
| 送信    | 波崎広告 | 波崎放送 | テレビアナログ | 引合        | 2019/12/10 15:24:05 | 送信ステータス業務システム配信 | 正常終了  |        | 219CA152400000 |                    |
| 送信    | 波崎広告 | 波崎新聞 | 新聞広告11  | 申込・新規     | 2019/12/10 15:23:58 | 送信ステータス業務システム配信 | 正常終了  |        | 219CA152300000 |                    |
| 受信    | 波崎放送 | 波崎広告 | テレビデジタル | 放送通知デジタル  | 2019/12/10 15:22:03 | 受信ステータス業務システム配信 | 正常終了  |        | 219CA152000013 | 002019121000300520 |
| 受信    | 波崎放送 | 波崎広告 | テレビデジタル | 在局素材デジタル  | 2019/12/10 15:22:03 | 受信ステータス業務システム配信 | 正常終了  |        | 219CA152000012 | 002019121000300519 |
| 受信    | 波崎放送 | 波崎広告 | テレビデジタル | 枠確認デジタル   | 2019/12/10 15:22:03 | 受信ステータス業務システム配信 | 正常終了  |        | 219CA152000011 | 002019121000300518 |
| 受信    | 波崎放送 | 波崎広告 | テレビデジタル | 移動枠デジタル   | 2019/12/10 15:22:03 | 受信ステータス業務システム配信 | 正常終了  |        | 219CA152000010 | 002019121000300517 |
| 受信    | 波崎放送 | 波崎広告 | テレビデジタル | 移動備考デジタル  | 2019/12/10 15:22:03 | 受信ステータス業務システム配信 | 正常終了  |        | 219CA152000009 | 002019121000300516 |
| 受信    | 波崎放送 | 波崎広告 | テレビデジタル | 移動理由デジタル  | 2019/12/10 15:22:03 | 受信ステータス業務システム配信 | 正常終了  |        | 219CA152000008 | 002019121000300515 |
| 受信    | 波崎放送 | 波崎広告 | テレビデジタル | 局業デジタル    | 2019/12/10 15:22:03 | 受信ステータス業務システム配信 | 正常終了  |        | 219CA152000007 | 002019121000300514 |
| 受信    | 波崎放送 | 波崎広告 | テレビデジタル | 引合・確認デジタル | 2019/12/10 15:22:03 | 受信ステータス業務システム配信 | 正常終了  |        | 219CA152000006 | 002019121000300513 |
| 受信    | 波崎放送 | 波崎広告 | テレビアナログ | 放送通知      | 2019/12/10 15:22:03 | 受信ステータス業務システム配信 | 正常終了  |        | 219CA152000005 | 002019121000300512 |
| 受信    | 波崎放送 | 波崎広告 | テレビアナログ | 在局素材      | 2019/12/10 15:22:03 | 受信ステータス業務システム配信 | 正常終了  |        | 219CA152000004 | 002019121000300511 |

最終サーバアクセス日時:2019/12/10 17:06:40

図 4-39 送受信データ画面(送受信データ選択)

TaskManager [接続先:波崎広告 ログインID:ucs\_admin ユーザ:user1]

アプリケーション メニュー ヘルプ

送信受信データ

検索条件 検索 自動取得 ☐ する ☒ しない

送信受信データ一覧 表示件数28件

送信受信データ詳細

基本情報 詳細情報

|       |        |             |                     |
|-------|--------|-------------|---------------------|
| データ区分 | 送信     | センター送信/受信日時 | 2019/12/10 15:23:58 |
| 送信者名  | 波崎広告   | チェックポイント    | 送信ステータス業務システム配信     |
| 受信者名  | 波崎新聞   | ステータス       | 正常終了                |
| BPID  | 新聞広告11 | 送信管理番号      | 219CA152300000      |
| 情報区分  | 申込・新規  | 受信管理番号      | 00300520            |
|       |        | エラーコード      |                     |

タブ区切りファイル作成 閉じる

最終サーバアクセス日時:2019/12/10 17:07:14

図 4-40 送受信データ詳細ダイアログ(基本情報 ステータス正常終了時)



図 4-41 送信受信データ詳細ダイアログ(基本情報 ステータスエラー時)



図 4-42 送信受信データ詳細ダイアログ(詳細情報)

[基本情報]タブには送受信データの基本情報が表示されます。

表 4-21 送受信データ基本情報内容

| 項目名           | 内容  |
|---------------|---|
| 「データ区分」       | 送受信区分が表示されます。   |
| 「送信者名」        | 送信者の企業名が表示されます。   |
| 「受信者名」        | 受信者の企業名が表示されます。   |
| 「BPID」        | 業務区分の名称が表示されます。   |
| 「情報区分」        | 情報区分の名称が表示されます。   |
| 「センター送信/受信日時」 | 送信時: 広告取引EDIシステムへの送信処理が起動した日時が表示されます。<br>受信時: 広告取引EDIシステムから受信した日時が表示されます。   |
| 「チェックポイント」    | 処理ステップのチェックポイントが表示されます。   |
| 「ステータス」       | 終了した処理の状況です。ステータスが表示されます。 <ul style="list-style-type: none"><li>・正常終了</li><li>・エラー</li><li>・警告</li><li>・処理中</li></ul> |
| 「送信管理番号」      | 送信管理番号が表示されます。<br>送信時: すべての送信データ内における固有な管理番号です。<br>受信時: 送信側で付番された管理番号です。  |
| 「受信管理番号」      | 受信管理番号が表示されます。<br>すべての受信データ内における固有な管理番号です。  |
| 「エラーコード」      | エラーコードが表示されます。  |
| 「メッセージ」       | ステータスが「エラー」または「警告」の場合にメッセージが表示されます。ステータスが「正常」の場合には表示されません。  |

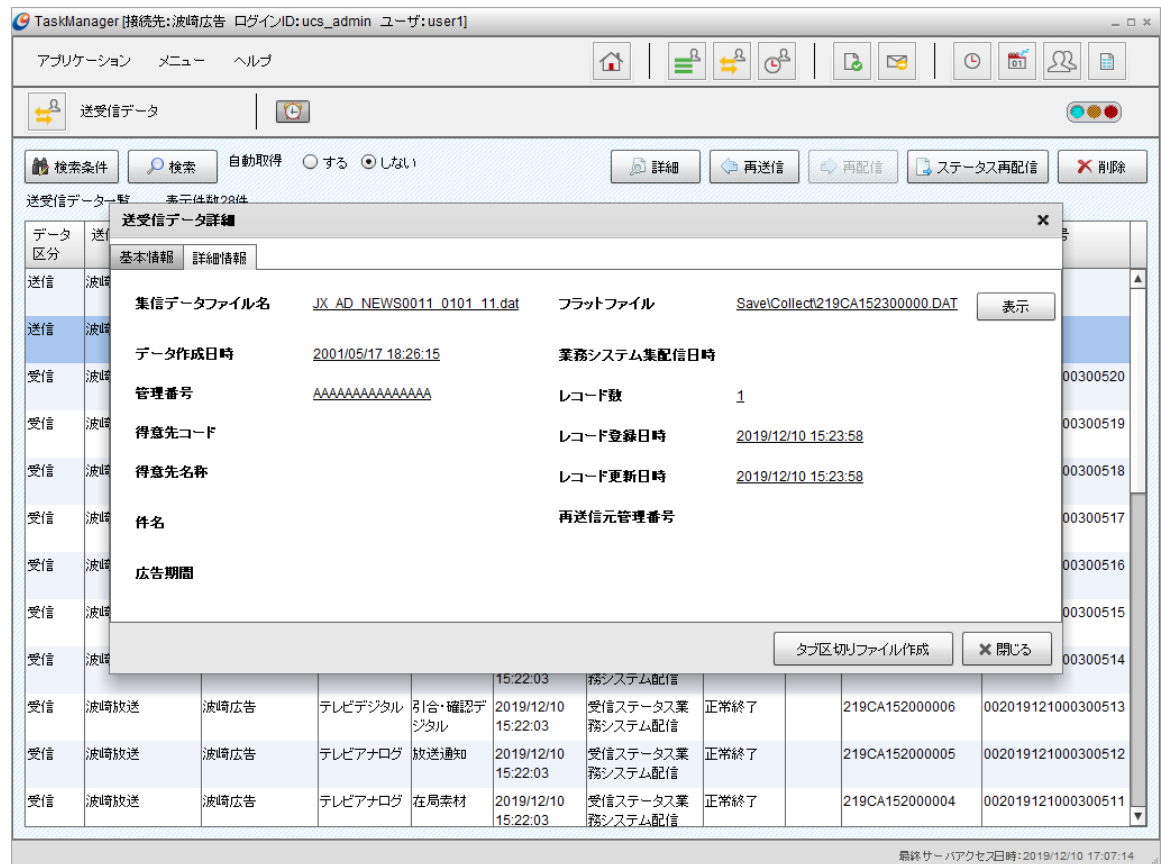

[詳細情報]タブには送受信データの詳細情報が表示されます。

表 4-22 送受信データ詳細情報内容

| 項目名           | 内容   |
|---------------|--|
| 「集信データファイル名」  | 送信時:業務システムから集信したファイルの名前が表示されます。<br>受信時:空白で表示されます。  |
| 「データ作成日時」     | 送信時:業務システムで作成された日時が表示されます。<br>受信時:送信者側で作成された日時が表示されます。   |
| 「管理番号」        | 送信時:業務システム内の管理番号が表示されます。<br>受信時:空白で表示されます。   |
| 「得意先コード」      | 送信時:標準ヘッダで指定されている得意先コードが表示されます。<br>受信時:空白で表示されます。  |
| 「得意先名称」       | 送信時:標準ヘッダで指定されている得意先名称が表示されます。<br>受信時:空白で表示されます。   |
| 「件名」          | 送信時:標準ヘッダで指定されている広告取引の件名が表示されます。<br>受信時:空白で表示されます。   |
| 「広告期間」        | 送信時:標準ヘッダで指定されている広告期間が表示されます。<br>受信時:空白で表示されます。  |
| 「フラットファイル」    | 業務システムへ集配信する取引データのファイルパスが表示されます。[表示]ボタンをクリックするとファイルの内容を「ワードパッド」で表示することができます。<br>※TaskManagerを別端末から操作している場合は、[表示]ボタンは表示されません。 |
| 「業務システム集配信日時」 | 送信時:業務システムから集信された日時が表示されます。<br>受信時:業務システムへ配信した日時が表示されます。   |
| 「レコード数」       | 送信時:送信データ内に含まれる明細の数が表示されます。<br>受信時:受信データ内に含まれる明細の数が表示されます。   |
| 「レコード登録日時」    | レコードが作成された日時が表示されます。   |
| 「レコード更新日時」    | レコードが更新された日時が表示されます。   |
| 「再送信元管理番号」    | 送信時:再送信データの場合は、元の送信管理番号が表示されます。<br>受信時:空白で表示されます。  |

[タブ区切りファイル作成]ボタンをクリックすると、「フラットファイル」を標準フォーマットで定義された項目単位でタブ区切りのデータに加工し、ファイルに出力します。

- ※ TaskManagerを別端末から操作している場合や該当の送受信データがエラーステータスの場合は、[タブ区切りファイル作成]ボタンは表示されません。
- ※ 出力されたタブ区切りファイルは「U/Cサーバ」の保守機能である「クリーンアップ」、「バックアップ」の処理対象データとなりません。

表 4-20 タブ区切りファイル出力情報







|          | 内容   |
|----------|--|
| ファイル出力先  | タブ区切りファイルは以下フォルダに出力されます。<br>システムで設定されており、出力先を変更することはできません。<br>%UCS_HOME%\Output                                      |
| ファイル名    | 送信時:「送信管理番号」.DAT<br>受信時:「受信管理番号」.DAT   |
| ファイル内の構成 | 1行目:標準フォーマットで定義された項目名をタブ区切りに加工した項目名ヘッダが出力されます。<br>2行目以降:標準フォーマットで定義された項目単位でタブ区切りに加工した取引データが出力されます。1明細ごとに改行されて出力されます。 |

## 4.8. スケジュールの起動状況を見る

タスクマネージャのメインメニュー画面またはツールバーの[スケジュール状況]アイコンをクリックすると「スケジュール状況」画面が表示されます。「スケジュール状況」画面からスケジュールジョブの起動状況を見ることができます。

- 検索条件に一致したスケジュールが一覧表示されます。
- 日付が一覧表示されます。クリックすると、その日付に該当するスケジュールだけが表示されます。
- [検索条件]ボタンからスケジュールの起動状況の検索条件を指定できます。
- 「自動取得 する/しない」を設定できます。「する」とした場合、[メインメニュー]の[ヘルプ]で設定した「オプション設定」の間隔で画面を更新します。自動取得設定については「4.9.3 表示の更新頻度を設定する」を参照してください。

表 4-23 スケジュール状況一覧内容

| 項目名          | 内容  |
|--------------|---|
| 「起動状況」       | スケジュール起動状況がアイコンで表示されます。 <ul style="list-style-type: none"><li>•  (起動待ち)</li><li>•  (起動中)</li><li>•  (リトライ中)</li><li>•  (処理エラー)</li><li>•  (起動済み)</li><li>•  (未起動)</li><li>•  (抑止中)</li></ul> |
| 「予定日時」       | スケジュール予定時刻が表示されます。  |
| 「処理」         | スケジュール処理の名前が表示されます。   |
| 「抑止」         | 「○」がついている処理は抑止されているスケジュールのため、実行されません。   |
| 「ステータス」      | 終了した処理のステータスが表示されます。 <ul style="list-style-type: none"><li>• 正常終了</li><li>• エラー</li><li>• 警告</li><li>• 処理中</li></ul>  |
| 「実行開始日時」     | 処理済スケジュールの場合は実行が開始された日時、実行待ちスケジュールの場合は開始予定日時が表示されます。  |
| 「実行終了日時」     | 処理済スケジュールの場合は実行が終了した日時が表示されます。実行待ちスケジュールの場合は表示されません。  |
| 「トランザクションID」 | トランザクションIDが表示されます。  |



図 4-43 スケジュール状況画面

## 4.8.1.スケジュール状況を検索するには

- 1) [検索条件]ボタンをクリックすると、「スケジュール状況画面(検索条件入力)」が表示されます。

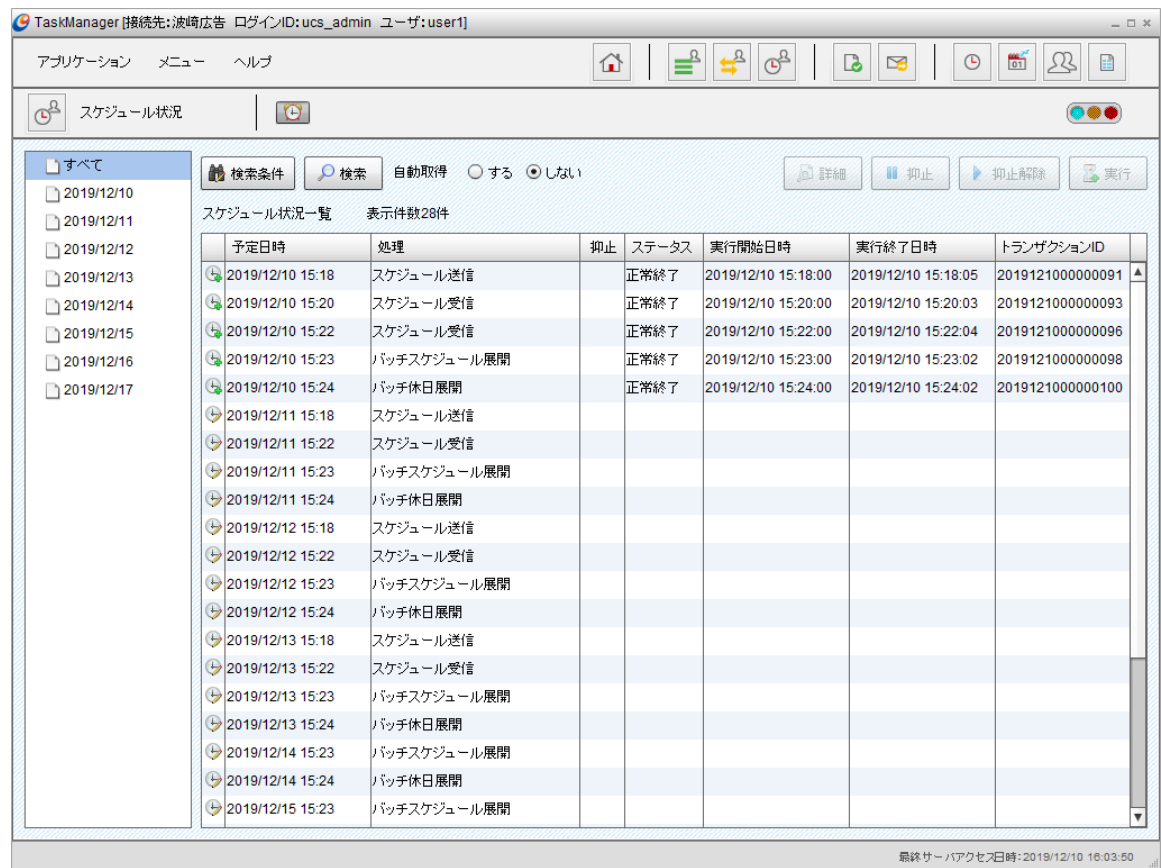

図 4-44 スケジュール状況画面(検索条件入力)



- 2) 検索項目を入力します。

表 4-24 検索項目入力内容

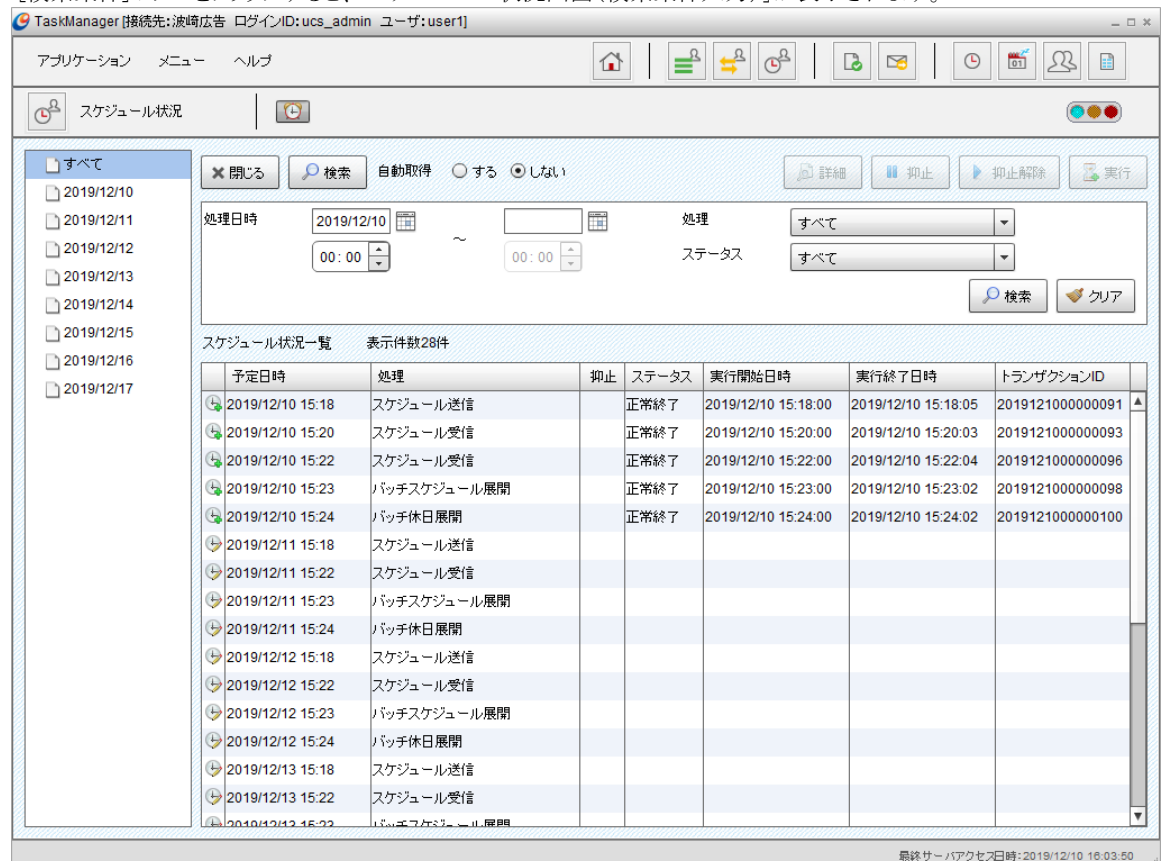
| 項目名     | 内容  |
|---------|---|
| 「処理日時」  | 日付範囲を指定してスケジュール状況を検索表示します。<br>デフォルトは「From日時」=当日0時0分、「To日時」=未設定  |
| 「処理」    | 処理を選択してください。該当処理のスケジュール状況を検索表示します。<br>デフォルトは「処理」=すべて<br>・すべて<br>・スケジュール送信<br>・スケジュール受信<br>・指定プログラム実行<br>・バックアップ<br>・クリーンアップ<br>・バッチ休日展開<br>・バッチスケジュール展開<br>・リストア<br>・リブート |
| 「ステータス」 | ステータスを選択してください。該当スケジュールの起動結果のステータスを検索表示します。<br>デフォルトは「ステータス」=すべて<br>・すべて<br>・正常終了<br>・エラー<br>・警告<br>・処理中  |

- 3) [検索]ボタンをクリックするとスケジュール状況一覧の表示が更新されます。  
[クリア]ボタンで入力した検索条件を元に戻します。  
[閉じる]ボタンで検索条件入力項目を隠すことができます。

## 4.8.2.スケジュール状況の詳細を見るには

- 1) 一覧に表示されているスケジュール状況を選択し、ダブルクリックまたは、[詳細]ボタンをクリックすると、「スケジュール状況詳細」ダイアログが表示されます。



図 4-45 スケジュール状況詳細 基本情報



図 4-46 スケジュール状況詳細 詳細情報(送受信スケジュール)

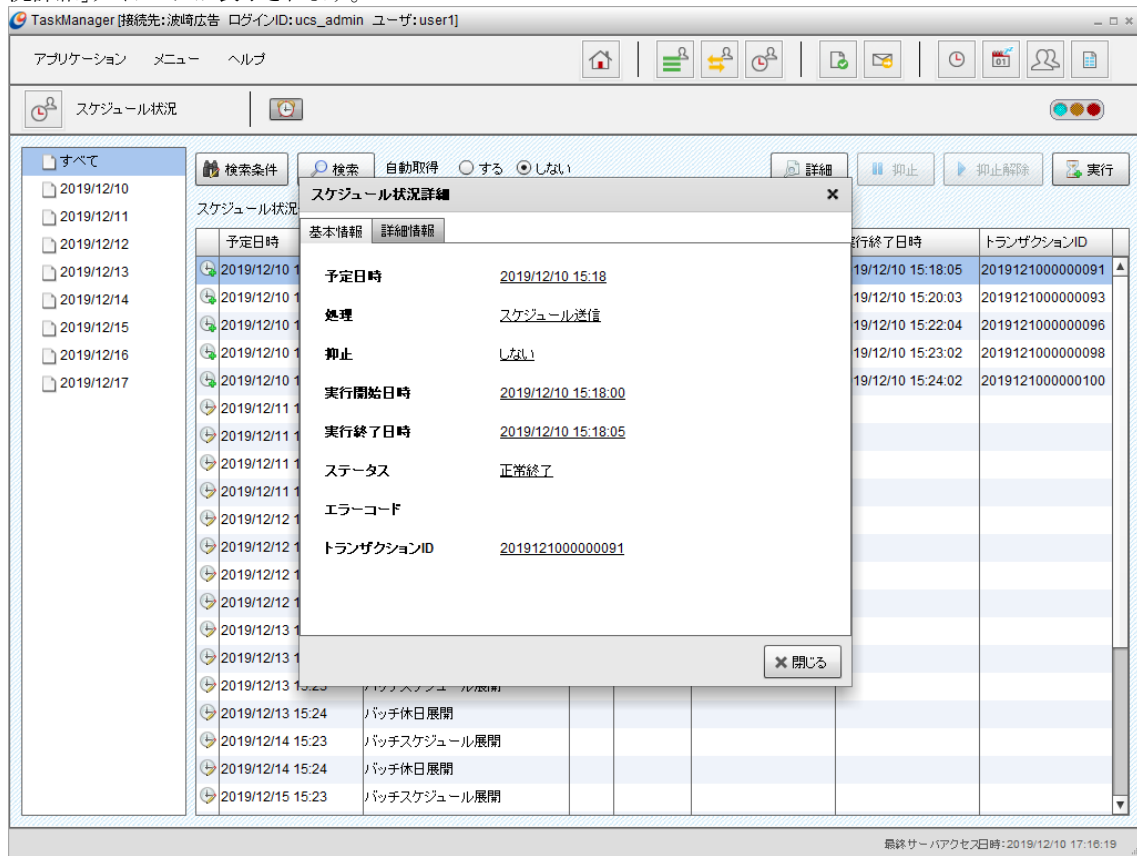

図 4-47 スケジュール状況詳細 詳細情報(指定プログラム実行)

[基本情報]タブにはスケジュールの基本情報が表示されます。

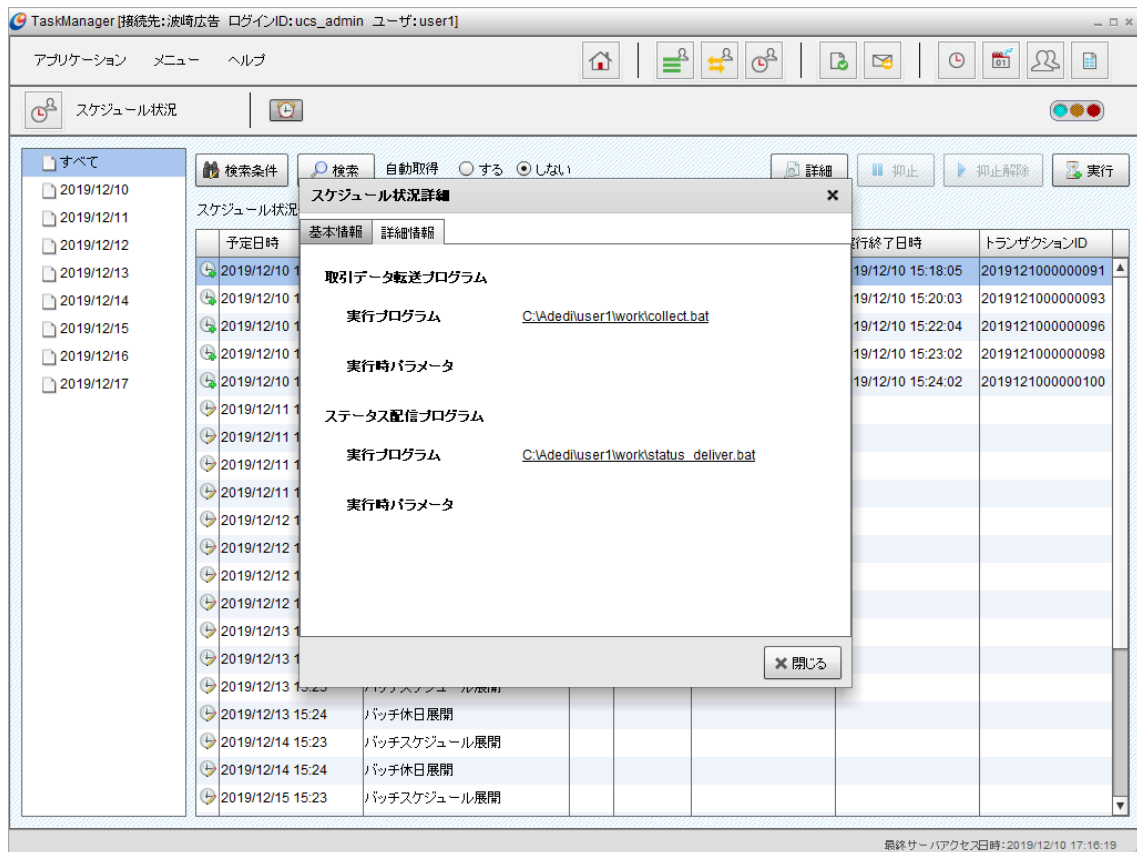
表 4-25 スケジュール状況詳細 基本情報内容

| 項目名          | 内容   |
|--------------|--|
| 「予定日時」       | スケジュール予定時刻が表示されます。   |
| 「処理」         | スケジュール処理の名前が表示されます。  |
| 「抑止」         | する: 抑止されているスケジュールです。<br>しない: 抑止されていないスケジュールです。   |
| 「実行開始日時」     | 処理済スケジュールの場合は実行が開始された日時、実行待ちスケジュールの場合は開始予定日時が表示されます。   |
| 「実行終了日時」     | 処理済スケジュールの場合は実行が終了した日時が表示されます。実行待ちスケジュールの場合は表示されません。   |
| 「ステータス」      | 終了した処理のステータスが表示されます。<br><ul style="list-style-type: none"> <li>・正常終了</li> <li>・エラー</li> <li>・警告</li> <li>・処理中</li> </ul> |
| 「エラーコード」     | エラーコードが表示されます。   |
| 「トランザクションID」 | トランザクションIDが表示されます。   |

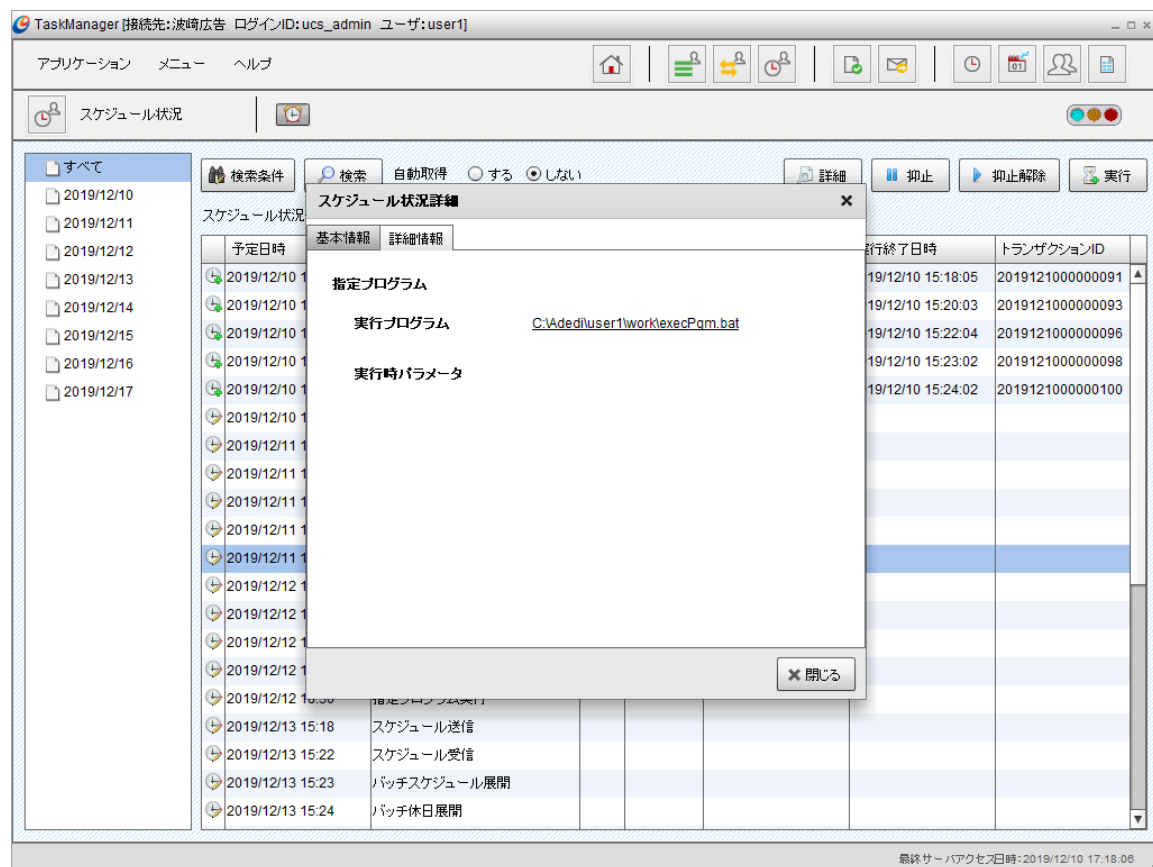
[詳細情報]タブにはスケジュールの詳細情報が表示されます。

スケジュール送信処理、スケジュール受信処理、指定プログラム実行処理のスケジュールを選択した場合のみ表示されます。

表 4-26 スケジュール状況 詳細情報内容(送受信スケジュール選択時)

| 項目名            | 内容   |
|----------------|--|
| 「ファイル転送プログラム」  |  |
| 「実行プログラム」      | 送信時: 取引データを集信するファイル転送プログラムのプログラムファイル名が表示されます。<br>受信時: 取引データを配信するファイル転送プログラムのプログラムファイル名が表示されます。         |
| 「実行時パラメータ」     | 送信時: 取引データを集信するファイル転送プログラムに渡されるパラメータ(引数)が表示されます。<br>受信時: : 取引データを配信するファイル転送プログラムに渡されるパラメータ(引数)が表示されます。 |
| 「ステータス配信プログラム」 |  |
| 「実行プログラム」      | 送信および受信時: 処理結果を業務システムへ配信するファイル転送プログラムのプログラムファイル名が表示されます。   |
| 「実行時パラメータ」     | 送信および受信時: 処理結果を業務システムへ配信するファイル転送プログラムに渡されるパラメータ(引数)が表示されます。  |

表 4-27 スケジュール状況詳細 詳細情報内容(指定プログラム選択時)

| 項目名        | 内容                              |
|------------|---------------------------------|
| 「指定プログラム」  |                                 |
| 「実行プログラム」  | 実行するプログラムのプログラムファイル名が表示されます。    |
| 「実行時パラメータ」 | 実行するプログラムに渡されるパラメータ(引数)が表示されます。 |

## 4.9.タスクマネージャのその他の機能

タスクマネージャにはジョブやスケジュールを照会するための便利な機能やその他の機能があります。

### 4.9.1.表示内容を最新の状態にする

表示されている内容が最新の状態でない場合があります。[F5]キーを押すと表示されている内容を最新の状態にすることができます。一定の間隔で最新の状態にする機能については「4.9.3.表示の更新頻度を設定する」を参照してください。

### 4.9.2.未送信・未配信データ件数の自動取得

広告取引EDIシステムに未送信のデータや、業務システムに未配信のデータがあるかどうかを自動で検索し、タスクマネージャの上部にメッセージを表示します。

- 広告取引EDIシステムに送信されていないデータがあると「未送信データがn件あります」というメッセージが表示されます。
- 業務システムに配信されていないデータがあると「未配信データがn件あります」というメッセージが表示されます。





図 4-48 未送信・未配信データ件数表示

メッセージの左にあるボタンがの状態の時は、自動検索が実行されています。ボタンがの状態の時は、自動検索が実行されません。

自動更新の間隔を変更するには、「4.9.3.表示の更新頻度を設定する」を参照してください。

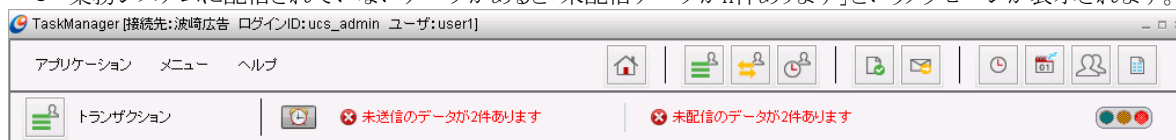
### 4.9.3.表示の更新頻度を設定する

タスクマネージャの画面のうち、「送受信データ」画面、「トランザクション」画面、「スケジュール状況」画面及び「未送信・未配信データ件数表示」は表示内容を一定間隔で自動更新することができます。

以下の手順で表示の更新頻度を設定し、画面の自動更新を開始できます。

- 1) [ヘルプ]の[オプション]をクリックし「オプション設定」ダイアログを表示します。



図 4-49 オプション設定ダイアログ

- 2) 項目を入力します。

表 4-28 項目入力内容

| 項目名          | 内容                        |
|--------------|---------------------------|
| 「自動取得間隔」     | 画面情報を自動取得する間隔を分単位で入力します。  |
| 「自動取得リトライ回数」 | 自動取得に失敗した場合のリトライ回数を入力します。 |

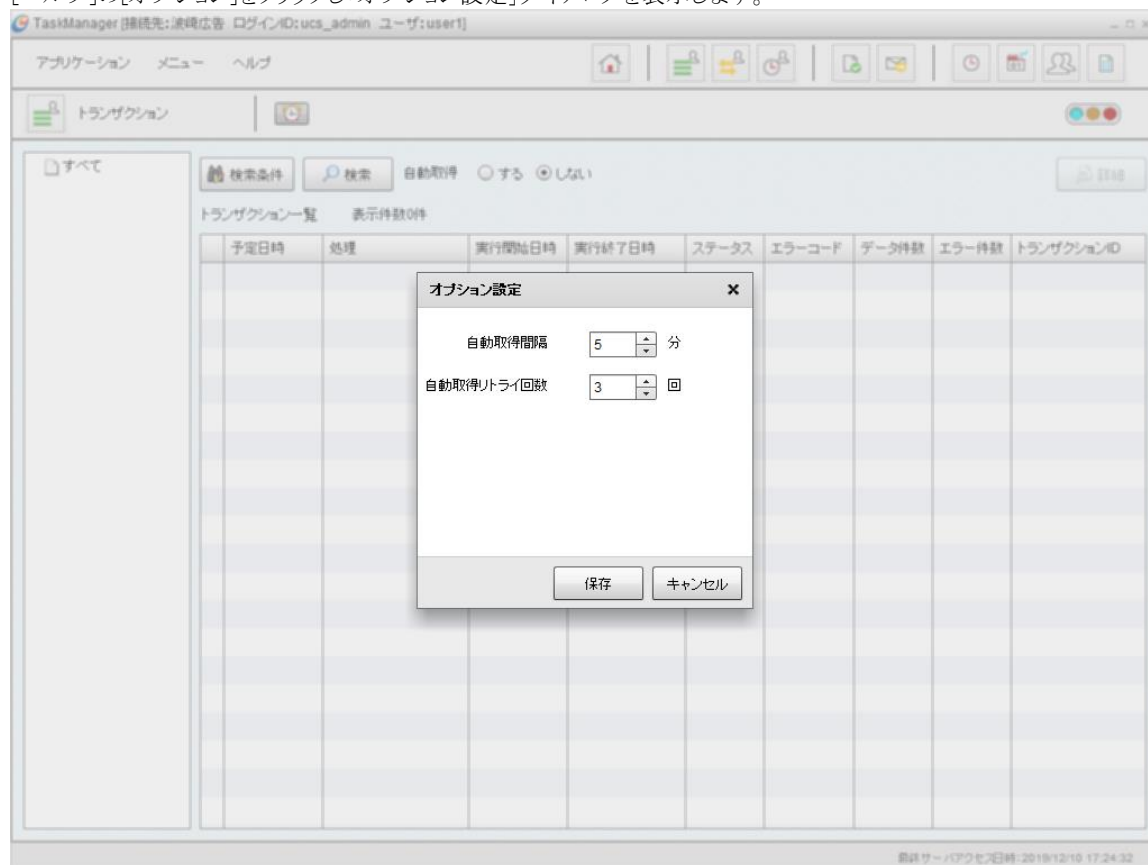
- 3) 入力した内容で更新する場合は、[保存]ボタンをクリックします。入力した内容を破棄して更新を終了する場合は、[キャンセル]ボタンをクリックします。

- 4) タスクマネージャの「トランザクション」画面、または「送受信データ」画面、「スケジュール状況」画面で、[自動取得]を「する」にします。  
通知メッセージが表示されるので、[OK]ボタンをクリックすると自動取得する状態となります。

※ リトライ回数分自動取得に失敗した場合、自動取得は「しない」設定に変わります。



図 4-50 自動取得タイマー起動通知ダイアログ

#### 4.9.4.データリカバリの指示

広告取引EDIシステムに未送信のデータの送信や、業務システムに未配信のデータの配信をするデータリカバリ機能の指示をタスクマネージャから行うことができます。

詳しくは「6.データのリカバリ」を参照してください。

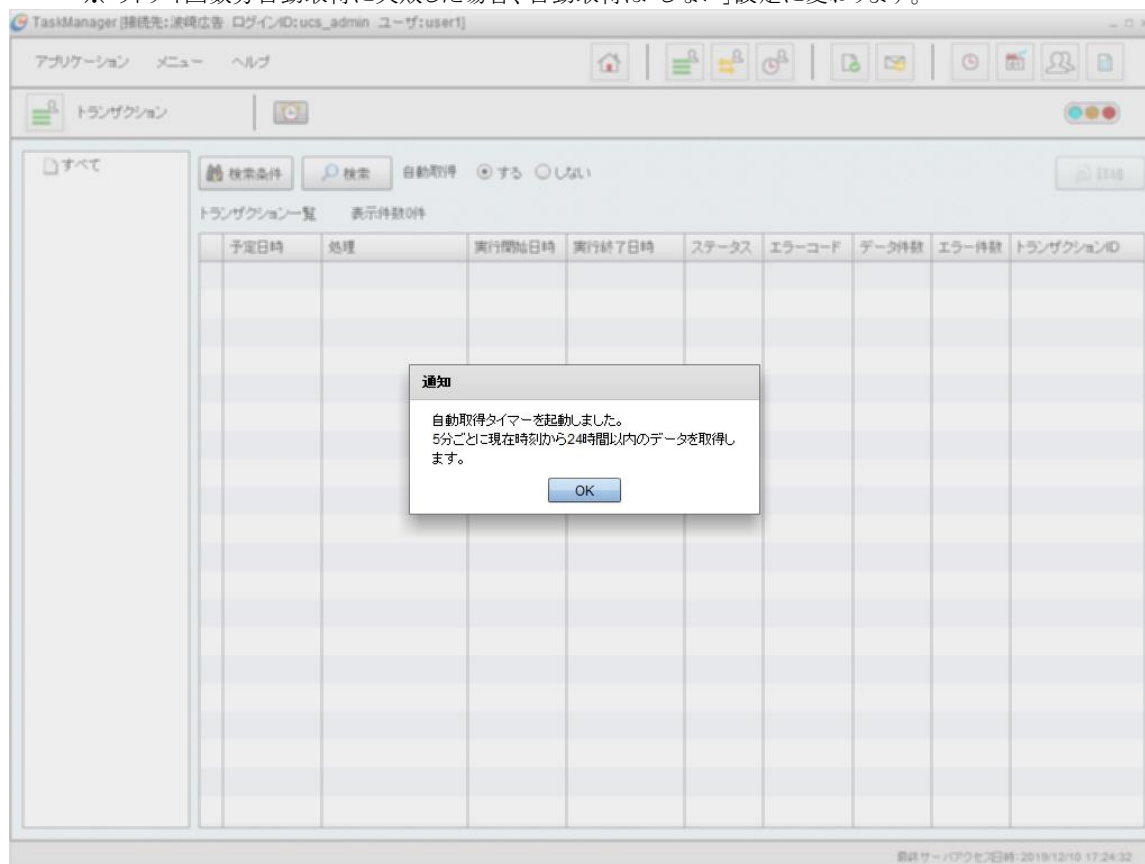
#### 4.9.5.システム保守

不要な送受信データの削除や、スケジュールジョブの一時的な抑止をタスクマネージャから行うことができます。詳しくは「7.システム保守」を参照してください。

## 5. スケジュールの起動と停止

スケジュールには「U/Cサーバ」の保守機能を実行するシステムスケジュールと、ユーザ別に送受信処理を実行するユーザスケジュールがあります

### 5.1. システムスケジュール

システムスケジュールは「U/Cサーバ」の保守機能（「クリーンアップ」、「バックアップ」、「リブート」、「スケジュール適用」、「休日適用」）が登録されているスケジュールに従って起動します。

各機能のスケジュール設定方法は、「3.7. システムスケジュール設定」を参照してください。

システムスケジュールはシステムマネージャから起動・停止できます。



図 5-1 システムマネージャ メインメニュー画面

#### 5.1.1. システムスケジュールを起動するには

- 1) システムスケジュールの現在の状態（起動・停止）がシステムマネージャの画面右上のスケジュール信号アイコンで表示されています。

システムスケジュールが停止している場合は  となっています。<sup>1</sup>

- 2) ツールバーの「メニュー」から「スケジューラ」>「スケジューラ起動」を選択すると、アイコンの状態が  となりシステムスケジュールが起動された状態になります。<sup>2</sup>

<sup>1</sup> アイコンにカーソルを合わせることでメッセージの確認ができます。



停止中は、**スケジューラ停止中。クリックするとスケジューラを起動します。**というメッセージが表示されます。

<sup>2</sup> アイコンにカーソルを合わせることでメッセージの確認ができます。

起動中は、**スケジューラ起動中。クリックするとスケジューラを停止します。**というメッセージが表示されます。



## 5.1.2.システムスケジュールを停止するには

- 1) システムスケジュールの現在の状態(起動・停止)がシステムマネージャの画面右上のスケジュール信号アイコンで表示されています。システムスケジュールが起動されている場合は  となっています。
- 2)  アイコンをクリックするか、またはツールバーの「メニュー」から「スケジューラ」>「スケジューラ停止」を選択すると、アイコンの状態が  となりシステムスケジュールが停止された状態になります。

## 5.2. ユーザスケジュール

ユーザスケジュールは各ユーザにて登録されている送受信処理のスケジュールです。スケジュール設定方法は、「4.5. スケジュール情報の設定」を参照してください。

ユーザスケジュールは各ユーザのタスクマネージャから起動・停止できます。







図 5-2 タスクマネージャ メインメニュー画面

### 5.2.1. ユーザスケジュールを起動するには

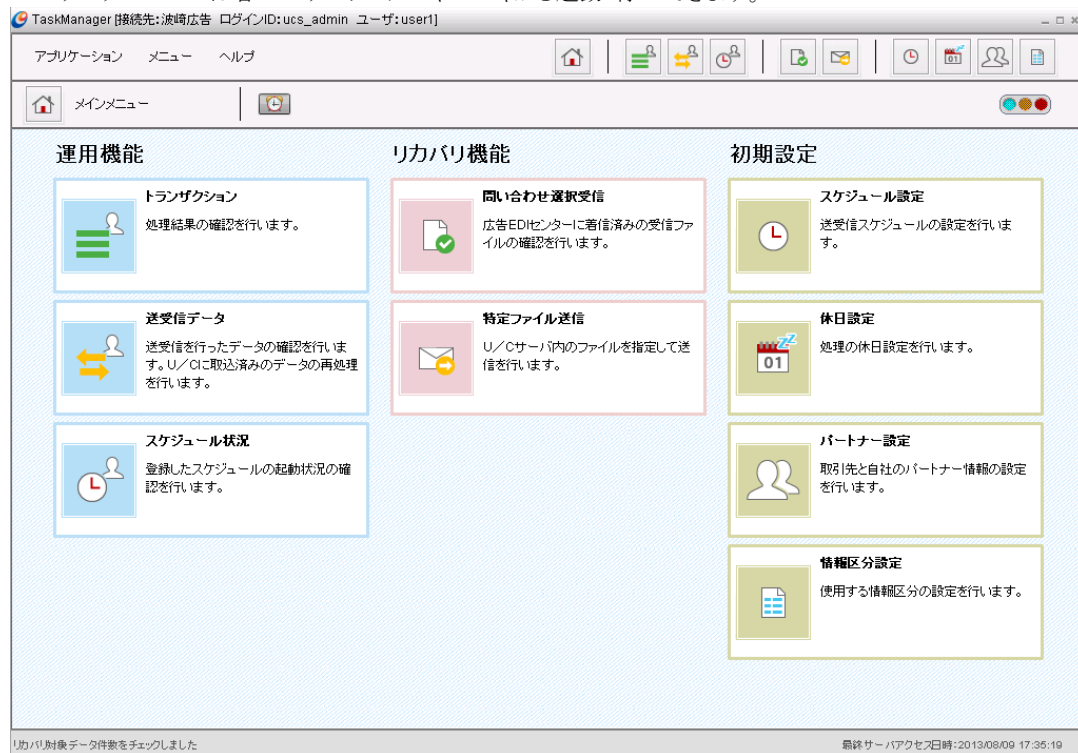
- 1) ユーザスケジュールの現在の状態(起動・停止)がタスクマネージャの画面右上のスケジュール信号アイコンで表示されています。



ユーザスケジュールが停止している場合は  となっています。<sup>1</sup>

- 2)  アイコンをクリックするか、またはツールバーの「メニュー」から「スケジューラ」>「スケジューラ起動」を選択すると、アイコンの状態が  となりユーザスケジュールが開始された状態になります。<sup>1</sup>

### 5.2.2. ユーザスケジュールを停止するには

- 1) ユーザスケジュールの現在の状態が画面右上のアイコンで表示されています。

ユーザスケジュールが起動されている場合は  となっています。

- 2)  アイコンをクリックするか、またはツールバーの「メニュー」から「スケジューラ」>「スケジューラ停止」を選択すると、アイコンの状態が  となりユーザスケジュールが停止された状態になります。

<sup>1</sup> アイコンにカーソルを合わせることでメッセージの確認ができます。

停止中は、**スケジューラ停止中。クリックするとスケジューラを起動します。**というメッセージが表示されます。

<sup>1</sup> アイコンにカーソルを合わせることでメッセージの確認ができます。

起動中は、**スケジューラ起動中。クリックするとスケジューラを停止します。**というメッセージが表示されます。





図 6-3 リカバリ送信ダイアログ(対象選択)

- 3) 項目を入力します。

表 6-1 リカバリ送信入力内容

| 項目名                  | 内容  |
|----------------------|---|
| <b>「実行プログラム選択」タブ</b> |   |
| 「ステータス配信」            | 「する」の場合、リカバリ送信の処理結果を、選択したステータス配信プログラムで業務システムに配信します。<br>「しない」の場合、処理結果の配信は行いません。  |
| 「送信スケジュール一覧」         | 「ステータス配信」を「する」の場合、一覧からステータス配信プログラムを選択します。表示されている時刻はスケジュールの時刻で、処理には関係ありません。選択したステータス配信プログラムの実行プログラム名、実行時パラメータが画面下側に表示されます。 |
| <b>「対象選択」タブ</b>      |   |
| 「対象」                 | リカバリ送信する送信データにチェックしてください。   |

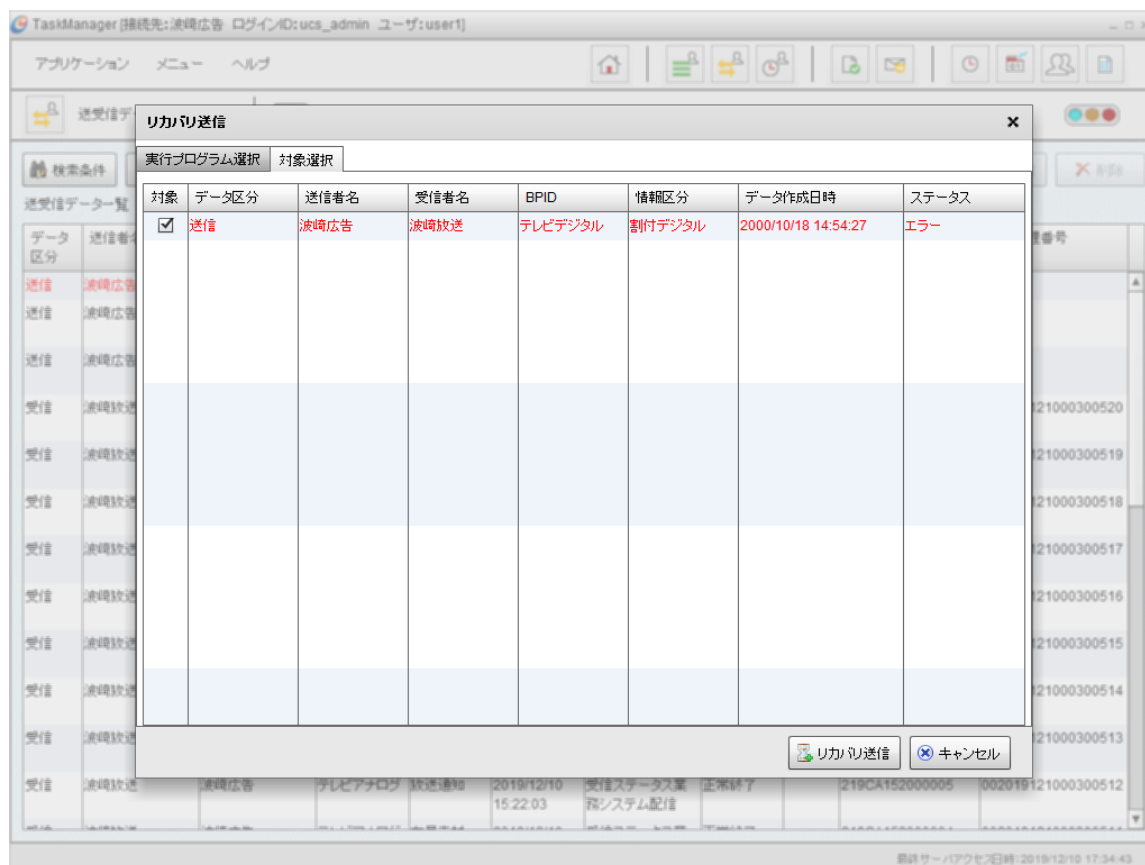
- 4) 処理を実行する場合は[リカバリ送信]ボタンをクリックしてください。処理の実行を中止する場合は、[キャンセル]ボタンをクリックしてください。

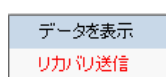

- 5) ポップアップの「データを表示する」をクリックすると、タスクマネージャの「送受信データ」画面にリカバリ送信の対象データが表示されます。

※通常のデータを表示させたい場合は「4.7.1.送受信データを検索するには」を参照してください。



## 6.2.業務システムにデータが配信されなかったとき

エラーの原因を解決後、業務システムに配信されていないものをすべて配信するのが「リカバリ配信」です。業務システムに配信されていないデータがあると「タスクマネージャ」にメッセージが表示されます。



図 6-5 未配信データメッセージ

- 1) **未配信のデータが2件あります** をクリックします。

- 2) **リカバリ配信** ボップアップの「リカバリ配信」をクリックすると、「リカバリ配信」ダイアログが表示されます。

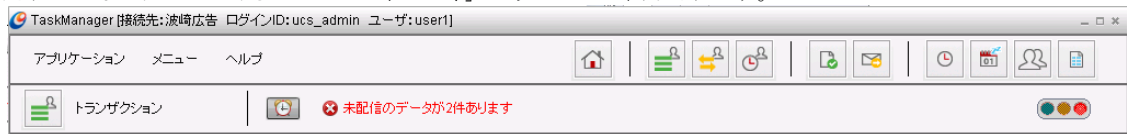

図 6-6 リカバリ配信ダイアログ(実行プログラム選択)



図 6-7 リカバリ配信ダイアログ(対象選択)

- 3) 項目を入力します。

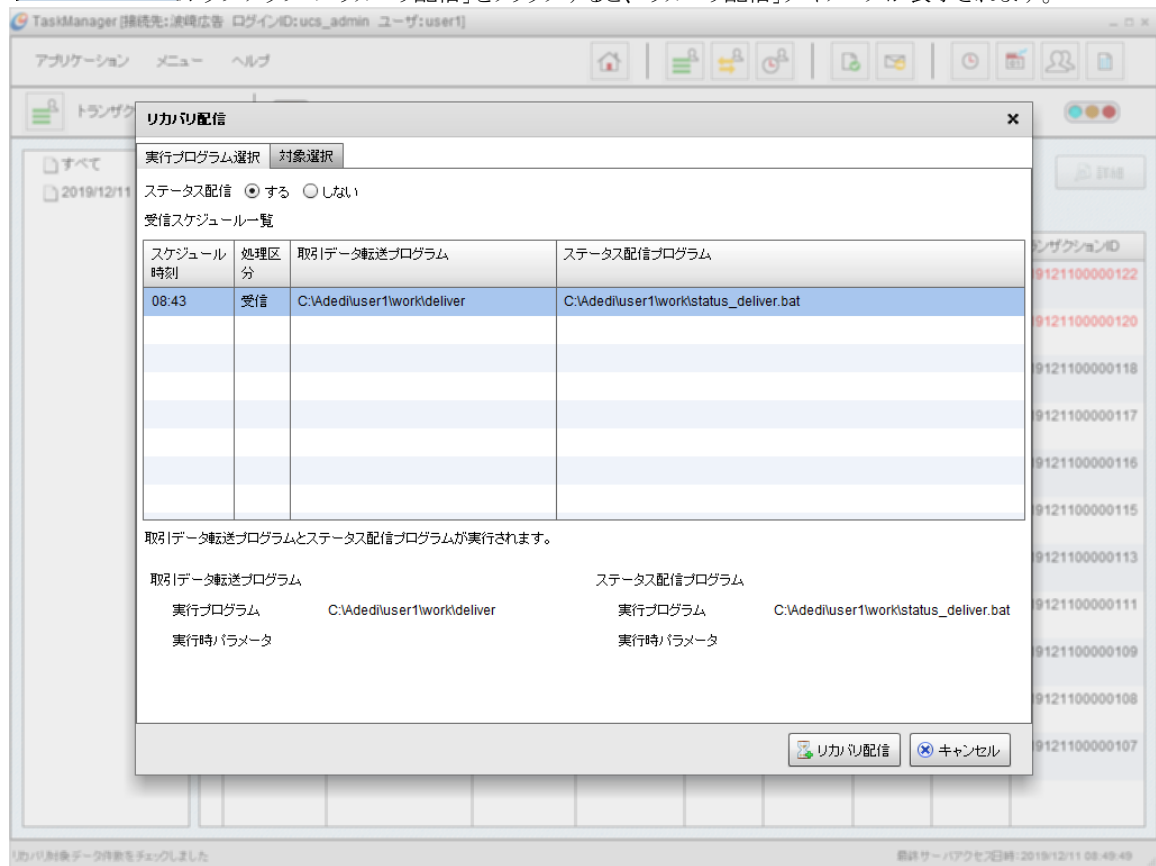
表 6-2 リカバリ配信入力内容

| 項目名                  | 内容   |
|----------------------|--|
| <b>「実行プログラム選択」タブ</b> |  |
| 「ステータス配信」            | 「する」の場合、リカバリ配信の処理結果を、選択したステータス配信プログラムで業務システムに配信します。<br>「しない」の場合、処理結果の配信は行いません。   |
| 「受信スケジュール一覧」         | ・一覧からデータ転送プログラムを選択します。表示されている時刻はスケジュールの時刻で、処理には関係ありません。<br>・選択した取引データ転送プログラムの実行プログラム名、実行時パラメータおよび、ステータス配信プログラムの実行プログラム名、実行時パラメータが表示されます。 |
| <b>「対象選択」タブ</b>      |  |
| 「対象」                 | リカバリ配信する受信データにチェックしてください。  |

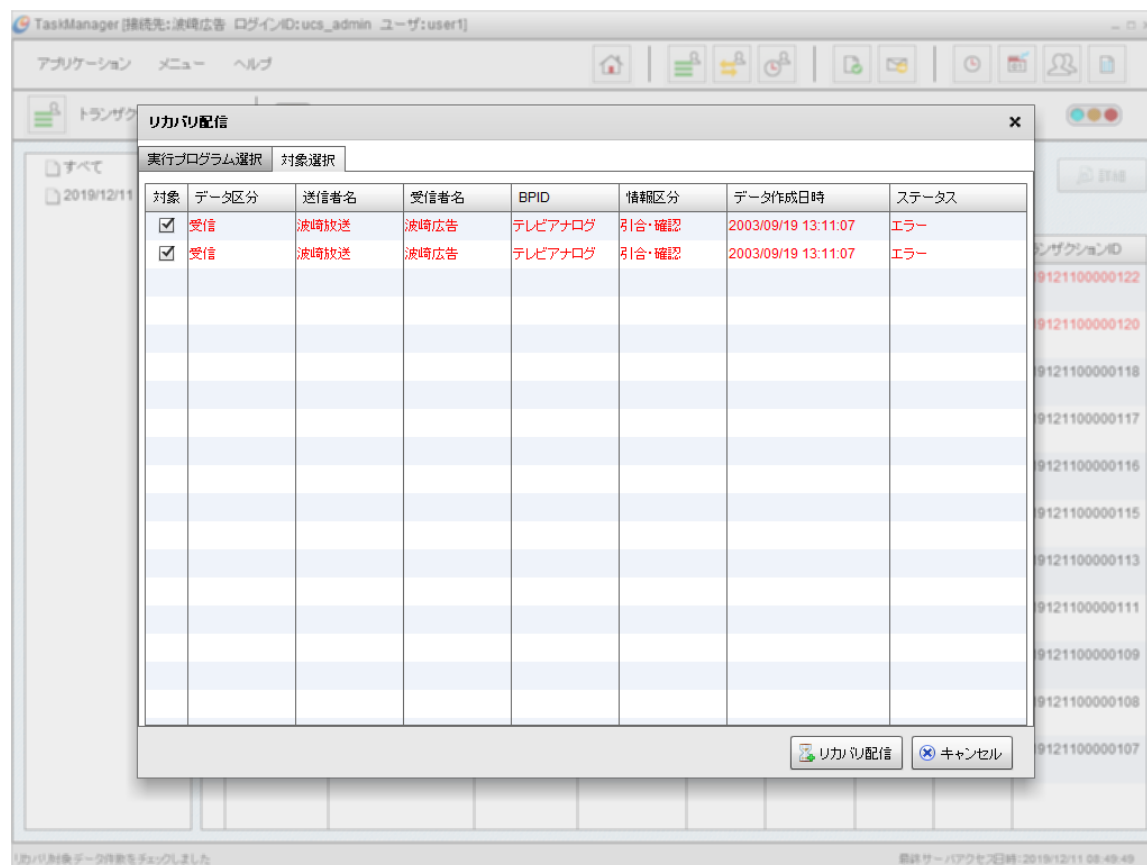
- 4) 処理を実行する場合は[リカバリ配信]ボタンをクリックしてください。処理の実行を中止する場合は、[キャンセル]ボタンをクリックしてください。

- データを表示  
リカバリ配信

[illegible]



### 6.3.データを再度、広告取引EDIシステムに送信したいとき

送信相手から再度データを送信して欲しいなどの要求があった場合に使用するのが「再送信」です。再送信は一度、広告取引EDIシステムに送信されているデータのみが対象となります。

- 1) メインメニュー画面またはツールバーの[送受信データ]アイコンをクリックして「送受信データ」画面を表示します。対象となる送信データを選択します。複数のデータを選択することができます。

[illegible]

図 6-9 送受信データ一覧画面(再送信選択)

- 2) [再送信]ボタンをクリックすると「再送信」ダイアログが表示されます。



図 6-10 再送信ダイアログ(実行プログラム選択)



図 6-11 再送信ダイアログ(対象選択)

- 3) 項目を入力します。

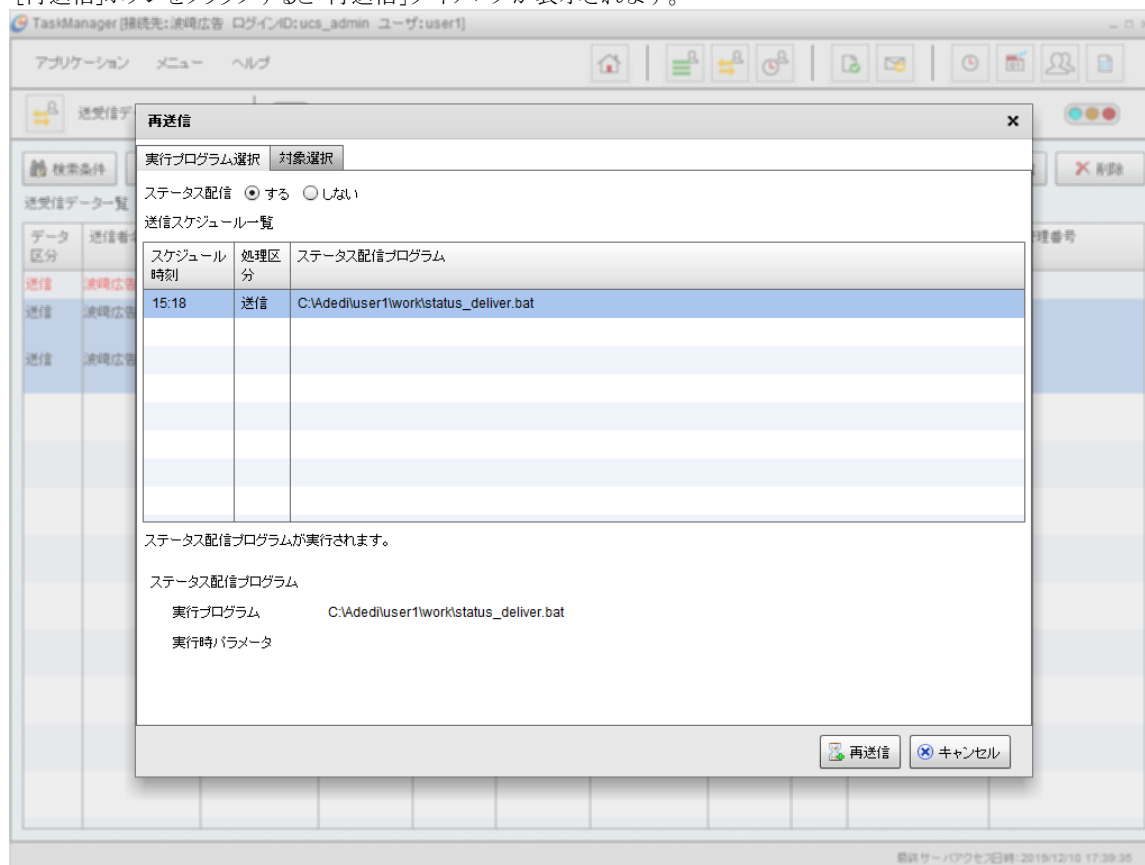
表 6-3 再送信入力内容

| 項目名                  | 内容   |
|----------------------|--|
| <b>「実行プログラム選択」タブ</b> |  |
| 「ステータス配信」            | 「する」の場合、再送信の処理結果を、選択したステータス配信プログラムで業務システムに配信します。<br>「しない」の場合、処理結果の配信は起こりません。   |
| 「送信スケジュール一覧」         | 「ステータス配信」を「する」の場合、一覧からステータス配信プログラムを選択します。表示されている時刻はスケジュールの時刻で、処理には関係ありません。選択したステータス配信プログラムの実行プログラム名、実行時パラメータが表示されます。 |
| <b>「対象選択」タブ</b>      |  |
| 「対象」                 | 再送信する送信データにチェックしてください。   |

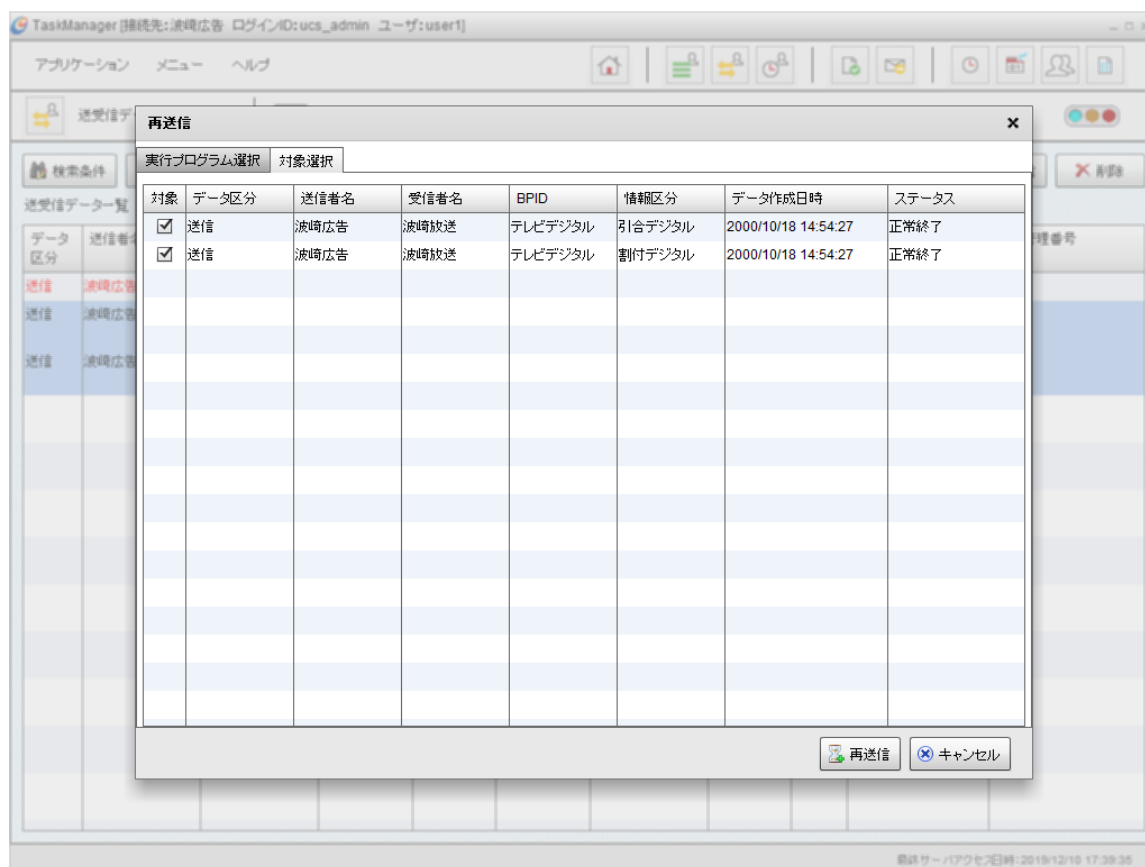
- 4) 処理を実行する場合は[再送信]ボタンをクリックしてください。処理の実行を中止する場合は、[キャンセル]ボタンをクリックしてください。

## 6.4.データを再度、業務システムに配信したいとき

業務システムから再度データを配信して欲しいなどの要求があった場合に使用するのが「再配信」です。再配信は一度、業務システムに配信されているデータのみが対象となります。

- 1) メインメニュー画面またはツールバーの[送受信データ]アイコンをクリックして「送受信データ」画面を表示します。対象となる受信データを選択します。複数のデータを選択することができます。

| データ区分 | 送信者名 | 受信者名 | BPID    | 情報区分      | センター送信/受信日時         | チェックポイント        | ステータス | エラーコード | 送信管理番号         | 受信管理番号             |
|-------|------|------|---------|-----------|---------------------|-----------------|-------|--------|----------------|--------------------|
| 受信    | 波崎放送 | 波崎広告 | テレビデジタル | 移動理由デジタル  | 2019/12/10 15:22:03 | 受信ステータス業務システム配信 | 正常終了  |        | 219CA152000008 | 002019121000300515 |
| 受信    | 波崎放送 | 波崎広告 | テレビデジタル | 局案デジタル    | 2019/12/10 15:22:03 | 受信ステータス業務システム配信 | 正常終了  |        | 219CA152000007 | 002019121000300514 |
| 受信    | 波崎放送 | 波崎広告 | テレビデジタル | 引合・確認デジタル | 2019/12/10 15:22:03 | 受信ステータス業務システム配信 | 正常終了  |        | 219CA152000006 | 002019121000300513 |
|       |      |      |         |           |                     |                 |       |        |                |                    |
|       |      |      |         |           |                     |                 |       |        |                |                    |
|       |      |      |         |           |                     |                 |       |        |                |                    |
|       |      |      |         |           |                     |                 |       |        |                |                    |
|       |      |      |         |           |                     |                 |       |        |                |                    |
|       |      |      |         |           |                     |                 |       |        |                |                    |
|       |      |      |         |           |                     |                 |       |        |                |                    |
|       |      |      |         |           |                     |                 |       |        |                |                    |

1カバリ対象データ件数をチェックしました

最終サーバーアクセス日時: 2019/12/10 17:44:36

図 6-12 送受信データ一覧画面(再配信選択)

- 2) [再配信]ボタンをクリックすると「再配信」ダイアログが表示されます。



図 6-13 再配信ダイアログ(実行プログラム選択)



図 6-14 再配信ダイアログ(対象選択)

- 3) 項目を入力します。

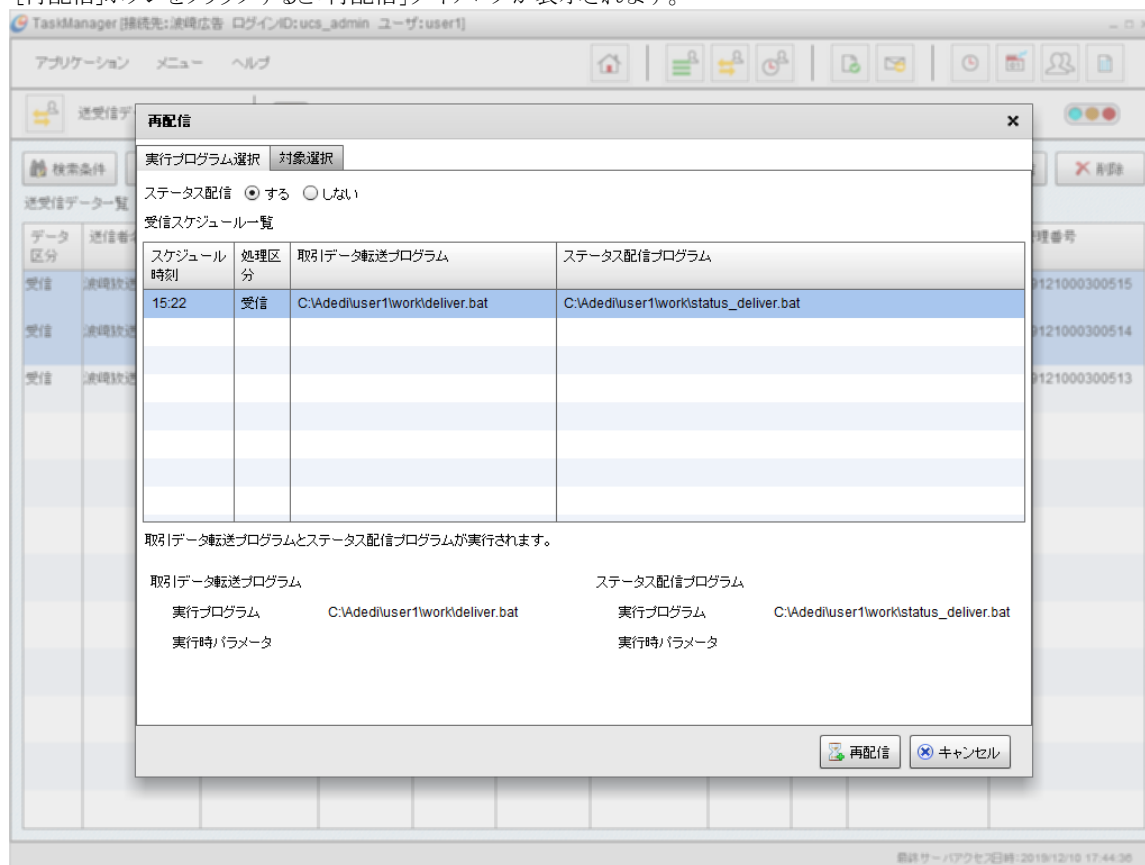
表 6-4 再配信入力内容

| 項目名                  | 内容   |
|----------------------|--|
| <b>「実行プログラム選択」タブ</b> |  |
| 「ステータス配信」            | 「する」の場合、再配信の処理結果を、選択したステータス配信プログラムで業務システムに配信します。<br>「しない」の場合、処理結果の配信は行いません。  |
| 「受信スケジュール一覧」         | ・一覧から取引データ転送プログラムを選択します。表示されている時刻はスケジュールの時刻で、処理には関係ありません。<br>・選択した取引データ転送プログラムの実行プログラム名、実行時パラメータおよび、ステータス配信プログラムの実行プログラム名、実行時パラメータが表示されます。 |
| <b>「対象選択」タブ</b>      |  |
| 「対象」                 | 再配信する受信データにチェックしてください。   |

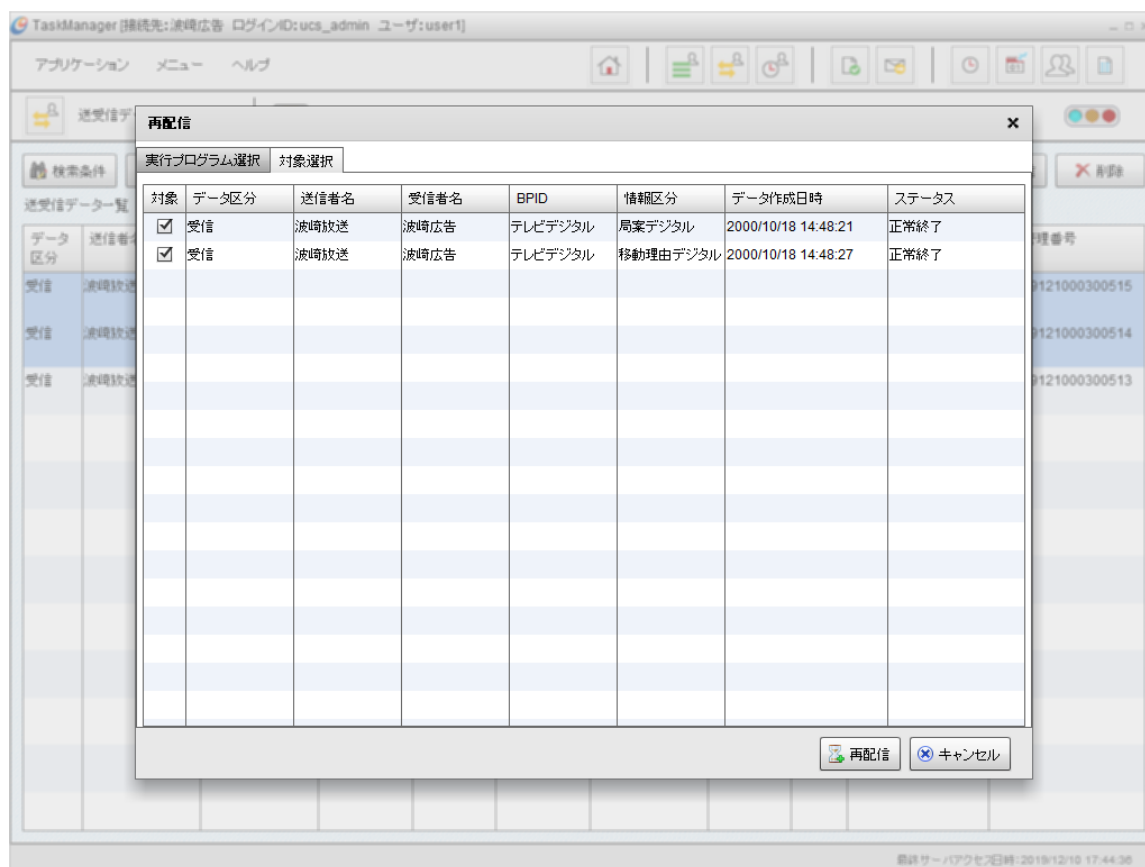
- 4) 処理を実行する場合は[再配信]ボタンをクリックしてください。処理の実行を中止する場合は、[キャンセル]ボタンをクリックしてください。

## 6.5.送受信処理の結果を再度、業務システムに通知したいとき

業務システムに送受信処理の結果を再度、通知する必要がある場合に使用するのが「ステータス再配信」です。

- 1) メインメニュー画面またはツールバーの[送受信データ]アイコンをクリックして「送受信データ」画面を表示します。対象となる送受信データを選択します。複数のデータを選択することができます。

TaskManager [接続先:波崎広告 ログインID:ucs\_admin ユーザ:user1]

アプリケーション メニュー ヘルプ

送受信データ 未送信のデータが1件あります

検索条件 検索 自動取得 ☐ する ☒ しない

詳細 再送信 再配信 ステータス再配信 削除

送受信データ一覧 表示件数16件

| データ区分 | 送信者名 | 受信者名 | BPID    | 情報区分      | センター送信/受信日時         | チェックポイント        | ステータス | エラーコード | 送信管理番号         | 受信管理番号             |
|-------|------|------|---------|-----------|---------------------|-----------------|-------|--------|----------------|--------------------|
| 送信    | 波崎広告 | 波崎放送 | テレビアナログ | 引合        | 2019/12/10 15:24:05 | 送信ステータス業務システム配信 | 正常終了  |        | 219CA152400000 |                    |
| 送信    | 波崎広告 | 波崎新聞 | 新聞広告11  | 申込・新規     | 2019/12/10 15:23:58 | 送信ステータス業務システム配信 | 正常終了  |        | 219CA152300000 |                    |
| 受信    | 波崎放送 | 波崎広告 | テレビデジタル | 放送通知デジタル  | 2019/12/10 15:22:03 | 受信ステータス業務システム配信 | 正常終了  |        | 219CA152000013 | 002019121000300520 |
| 受信    | 波崎放送 | 波崎広告 | テレビデジタル | 在局素材デジタル  | 2019/12/10 15:22:03 | 受信ステータス業務システム配信 | 正常終了  |        | 219CA152000012 | 002019121000300519 |
| 受信    | 波崎放送 | 波崎広告 | テレビデジタル | 枠確認デジタル   | 2019/12/10 15:22:03 | 受信ステータス業務システム配信 | 正常終了  |        | 219CA152000011 | 002019121000300518 |
| 受信    | 波崎放送 | 波崎広告 | テレビデジタル | 移動枠デジタル   | 2019/12/10 15:22:03 | 受信ステータス業務システム配信 | 正常終了  |        | 219CA152000010 | 002019121000300517 |
| 受信    | 波崎放送 | 波崎広告 | テレビデジタル | 移動備考デジタル  | 2019/12/10 15:22:03 | 受信ステータス業務システム配信 | 正常終了  |        | 219CA152000009 | 002019121000300516 |
| 受信    | 波崎放送 | 波崎広告 | テレビデジタル | 移動理由デジタル  | 2019/12/10 15:22:03 | 受信ステータス業務システム配信 | 正常終了  |        | 219CA152000008 | 002019121000300515 |
| 受信    | 波崎放送 | 波崎広告 | テレビデジタル | 局案デジタル    | 2019/12/10 15:22:03 | 受信ステータス業務システム配信 | 正常終了  |        | 219CA152000007 | 002019121000300514 |
| 受信    | 波崎放送 | 波崎広告 | テレビデジタル | 引合・確認デジタル | 2019/12/10 15:22:03 | 受信ステータス業務システム配信 | 正常終了  |        | 219CA152000006 | 002019121000300513 |
| 受信    | 波崎放送 | 波崎広告 | テレビアナログ | 放送通知      | 2019/12/10 15:22:03 | 受信ステータス業務システム配信 | 正常終了  |        | 219CA152000005 | 002019121000300512 |
| 受信    | 波崎放送 | 波崎広告 | テレビアナログ | 在局素材      | 2019/12/10 15:22:03 | 受信ステータス業務システム配信 | 正常終了  |        | 219CA152000004 | 002019121000300511 |

最終サーバアクセス日時:2019/12/10 17:48:09

図 6-15 送受信データ一覧画面(ステータス再配信選択)

- 2) 「ステータス再配信」ボタンをクリックすると「ステータス再配信」ダイアログが表示されます。



図 6-16 ステータス再配信ダイアログ(実行プログラム選択)



図 6-17 ステータス再配信ダイアログ(対象選択)

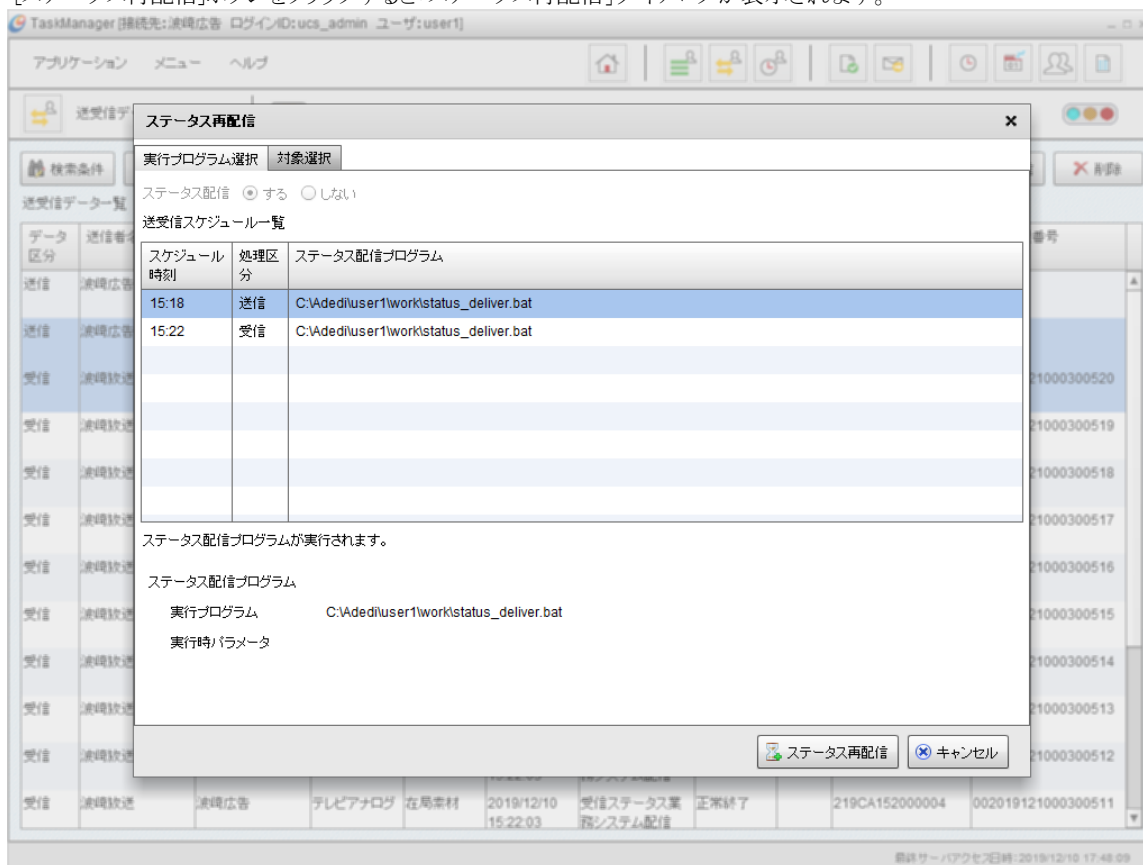

- 3) 項目を入力します。

表 6-5 ステータス再配信入力内容

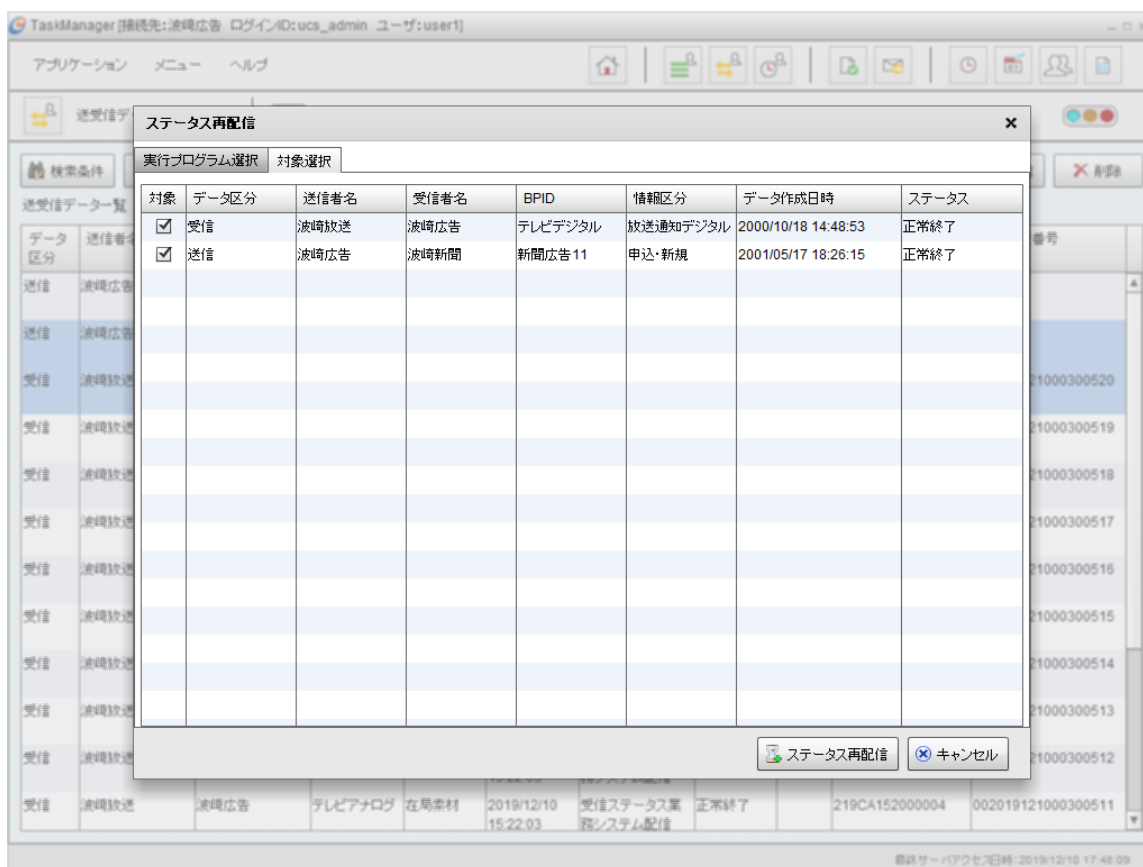
| 項目名                  | 内容   |
|----------------------|--|
| <b>「実行プログラム選択」タブ</b> |  |
| 「ステータス配信」            | 「する」固定です。選択したステータス配信プログラムで処理結果を業務システムに配信します。   |
| 「送受信スケジュール一覧」        | 一覧からステータス配信プログラムを選択します。表示されている時刻はスケジュールの時刻で、処理には関係ありません。<br>選択したステータス配信プログラムの実行プログラム名、実行時パラメータが表示されます。 |
| <b>「対象選択」タブ</b>      |  |
| 「対象」                 | ステータス再配信する送受信データにチェックしてください。   |

- 4) 処理を実行する場合は[ステータス再配信]ボタンをクリックしてください。処理の実行を中止する場合は、[キャンセル]ボタンをクリックしてください。

## 6.6. 送受信スケジュールを緊急に実行したいとき

登録されているスケジュールを緊急で実行したい場合に使用するのが、「手動スケジュール実行」です。スケジュールを選択して手動で実行します。スケジュール時刻による制限はありません。

以下の様な場合において、スケジュールの「手動スケジュール実行」を行います。

- 業務システムからデータを集信し、広告取引EDIシステムへの送信を緊急に実行したい場合
- 広告取引EDIシステムからデータを受信し、業務システムへの配信を緊急に実行したい場合
- 指定プログラムを緊急に実行したい場合

- 1) タスクマネージャのメインメニュー画面またはツールバーの[スケジュール状況]アイコンをクリックして、「スケジュール状況」画面を表示します。



図 6-18 スケジュール状況画面(選択)

- 2) 一覧に表示されているスケジュール情報を選択後[実行]ボタンをクリックし、「スケジュール実行」ダイアログを表示します。

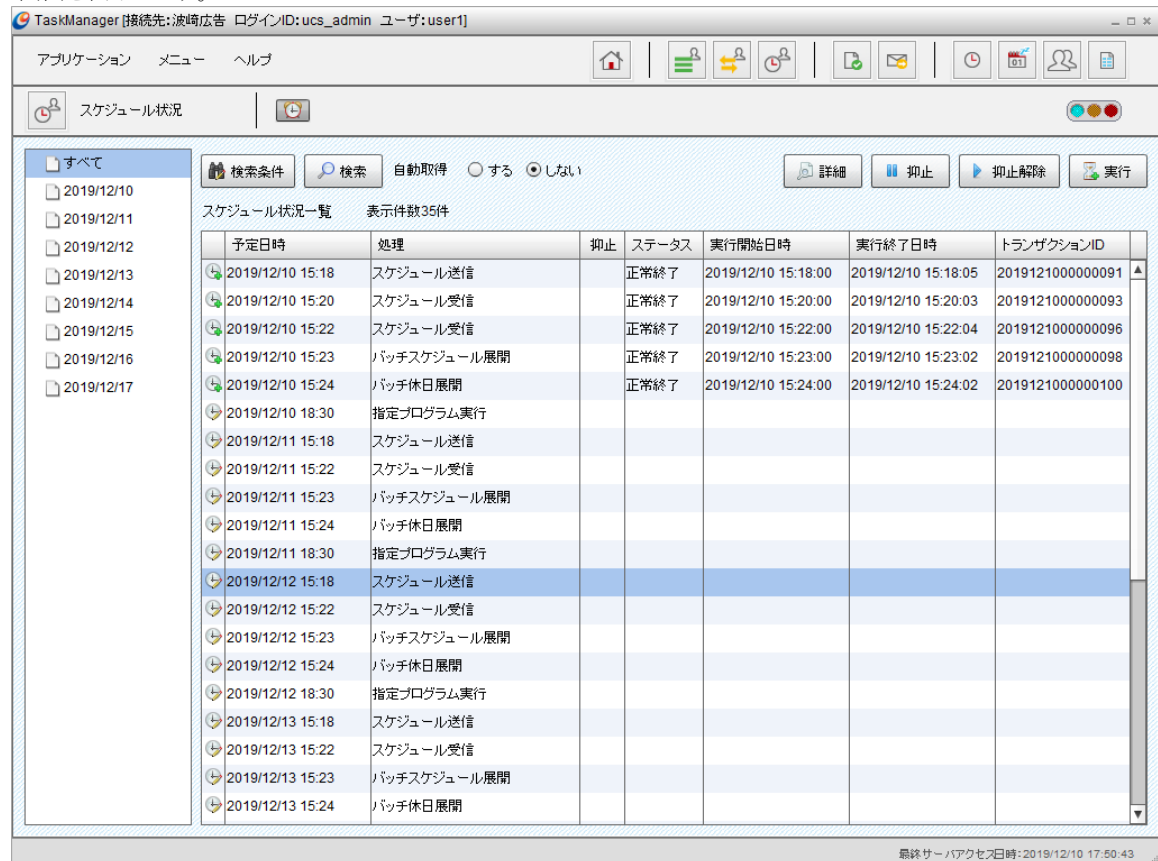

図 6-19 スケジュール実行ダイアログ

- 3) 項目を入力します。

表 6-6 スケジュール実行入力内容

| 項目名       | 内容  |
|-----------|---|
| 「ステータス配信」 | <p>「する」の場合、スケジュール実行の処理結果を業務システムに配信します。ステータス配信プログラムと配信先の業務システムは選択したスケジュールに登録されているものを使用します。</p> <p>「しない」の場合、処理結果の配信は行いません。</p> <p>なお、指定プログラム実行はステータス配信を行いません。</p> |

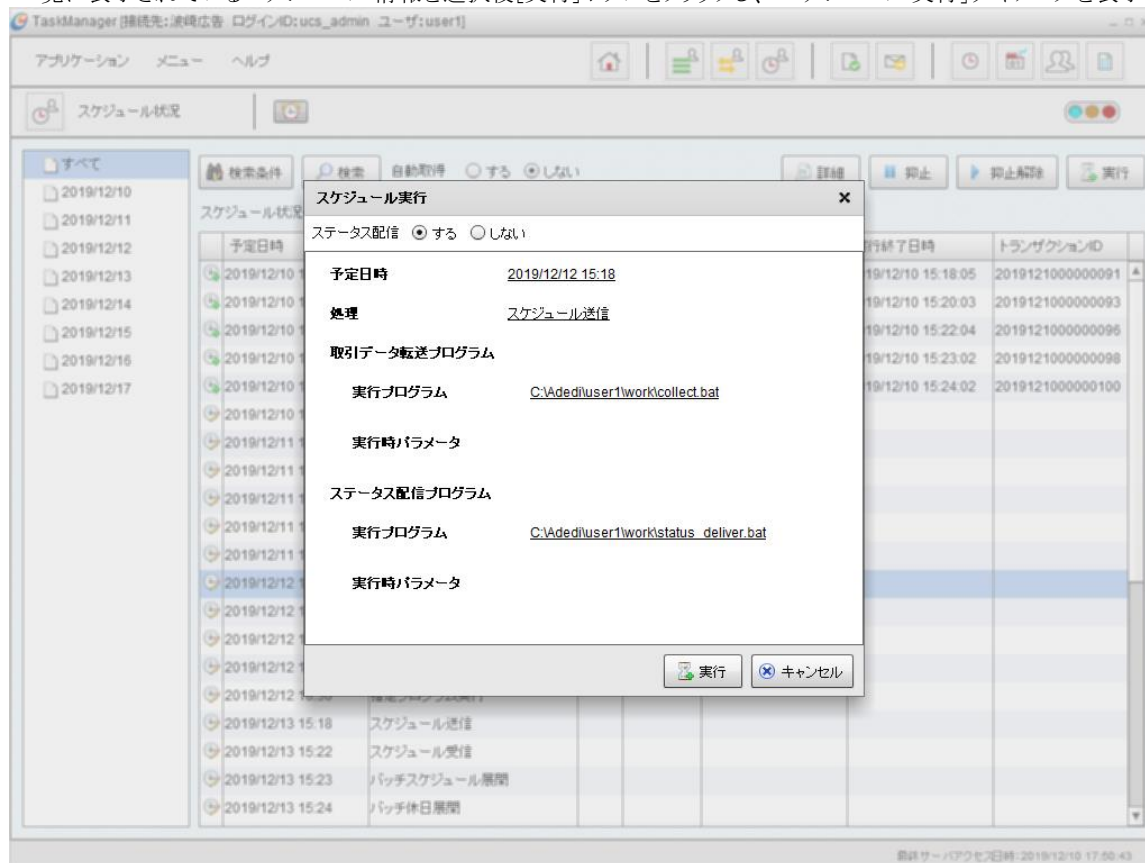
- 4) 処理を実行する場合は[実行]ボタンをクリックしてください。処理の実行を中止する場合は、[キャンセル]ボタンをクリックしてください。

## 6.7.指定のデータファイルを送信したいとき

「特定ファイル送信」は業務システムから取引データを集信しないで、特定のファイルを送信することができます。送信できるファイルはコンピューターの読み取り可能なディスクドライブに存在するフラット形式のデータ<sup>1</sup>です。ただし、一度に送信指示ができるのはひとつのファイルだけです。

- 1) タスクマネージャのメインメニュー画面またはツールバーの[特定ファイル送信]アイコンをクリックすると、「特定ファイル送信」画面が表示されます。

図 6-20 特定ファイル送信画面

- 2) 項目を入力します。

表 6-7 項目入力内容

| 項目名        | 内容   |
|------------|--|
| 「送信対象ファイル」 | 送信するファイル名を入力します。[選択]ボタンをクリックするとファイル選択画面が表示されます。                                  |
| 「ステータス配信」  | 「する」の場合、特定ファイル送信の処理結果を、選択したステータス配信プログラムで業務システムに配信します。<br>「しない」の場合、処理結果の配信は行いません。 |

- 3) 処理を実行する場合は[実行]ボタンをクリックしてください。

<sup>1</sup> フラット形式のデータとは広告業協会が定めている標準フォーマットに準拠したデータに、「U/Cサーバ」で送受信するための標準ヘッダを付加したデータです。標準ヘッダの内容については別紙「U/Cサーバ業務システム間転送プログラム仕様書」を参照してください。

## 6.8. 広告取引EDIシステムに着信済のデータを選択して受信する

「問い合わせ選択受信」は広告取引EDIシステムのメールボックスに到着している自分宛のデータを選択して受信することができます。相手側からの要求等で緊急に特定のデータを確認する場合や、受信する場合に使用します。事前に広告取引EDIシステムへの問合せ操作が必要です。

### 6.8.1.着信済のデータが存在するかを広告取引EDIシステムに問い合わせる

- 1) タスクマネージャのメインメニュー画面またはツールバーの[問合せ選択受信]アイコンをクリックすると、「問合せ選択受信」画面が表示されます。

図 6-21 問い合わせ選択受信画面

- 2) 問合せ条件を指定します。

表 6-8 問合せ条件入力内容

| 項目名      | 内容  |
|----------|---|
| 「送信者コード」 | 「(すべて)」の場合はすべての送信者から自社宛に到着しているデータが対象となります。<br>コンボボックスから送信者のコードを選択した場合はその送信者から自社宛に到着しているデータが対象となります。<br>また、前方一致での検索もできます。<br>例えば、「123456000001」「123456000002」という2つの企業コードがあり、問合せ条件に「12345」のみを入力した場合、先の2つの送信者が対象となります。 |
| 「BPID」   | 「(すべて)」の場合は自社宛に到着しているすべての業務区分のデータが対象となります。<br>コンボボックスから業務区分を選択した場合は自社宛に到着している指定した業務区分のデータが対象となります。<br>また、前方一致での検索もできます。   |

|         |   |
|---------|---|
| 「情報区分」  | 「(すべて)」の場合は自社宛に到着しているすべての情報区分のデータが対象となります。<br>コンボボックスから情報区分を選択した場合は自社宛に到着している指定した情報区分のデータが対象となります。  |
| 「対象データ」 | 「未受信」を指定した場合は、未だ受信していないデータが対象となります。<br>「受信済み」を指定した場合は、過去に受信したことがあるデータが対象となります。<br>「未受信」、「受信済み」両方を指定することもできます。<br>※広告取引EDIシステム内のデータの保管期間 <sup>1</sup> を過ぎたものは対象になりません。 |

- 3) [問い合わせ]ボタンをクリックすると問い合わせ結果一覧が更新されます。

表 6-9 問合せ結果内容

| 項目名      | 内容                                      |
|----------|---|
| 「送信者名」   | データ送信者の企業名が表示されます。                      |
| 「受信者名」   | 自社の企業名が表示されます。                          |
| 「BPID」   | データの業務区分の名前が表示されます。                     |
| 「情報区分」   | データの情報区分の名前が表示されます。                     |
| 「MB投入日」  | データが広告取引EDIシステムのメールボックスに投入された日時が表示されます。 |
| 「ステータス」  | 「未受信」または「受信済み」が表示されます。                  |
| 「送信管理番号」 | 送信側で番号付けされた、データの管理番号が表示されます。            |

TaskManager [接続先:波崎広告 ログインID:ucs\_admin ユーザ:user1]

アプリケーション メニュー ヘルプ

問い合わせ選択受信

送信者コード: 8888830000WT 波崎放送 対象データ ☒ 未受信 ☒ 受信済み

BPID: WAVE0010 テレビアナログ

情報区分: 引合・確認:0020

問い合わせ 受信

問い合わせ結果一覧 表示件数5件

| 送信者  | 受信者  | BPID    | 情報区分  | MB投入日               | ステータス | 送信管理番号         |
|------|------|---------|-------|---------------------|-------|----------------|
| 波崎放送 | 波崎広告 | テレビアナログ | 引合・確認 | 2013/08/08 14:52:02 | 受信済み  | 21388145600000 |
| 波崎放送 | 波崎広告 | テレビアナログ | 引合・確認 | 2013/08/08 13:20:22 | 受信済み  | 21388132500000 |
| 波崎放送 | 波崎広告 | テレビアナログ | 引合・確認 | 2013/08/08 13:19:40 | 受信済み  | 21388132400000 |
| 波崎放送 | 波崎広告 | テレビアナログ | 引合・確認 | 2013/08/08 14:52:20 | 受信済み  | 21388145700000 |
| 波崎放送 | 波崎広告 | テレビアナログ | 引合・確認 | 2013/08/08 15:09:58 | 受信済み  | 21388151400000 |
|      |      |         |       |                     |       |                |
|      |      |         |       |                     |       |                |
|      |      |         |       |                     |       |                |
|      |      |         |       |                     |       |                |
|      |      |         |       |                     |       |                |
|      |      |         |       |                     |       |                |

※利用可能データ件数をチェックしました

最終サーバーアクセス日時:2013/08/09 13:43:35

図 6-22 問い合わせ選択受信画面(問い合わせ結果一覧)

<sup>1</sup> 広告取引EDIシステム内のデータ保管期間は、通常8日間です。年末年始など、長期休暇がある場合の保管期間についてはサポートデスクまでお問い合わせください。



## 6.8.2.データを選択して受信

- 1) 「問い合わせ結果」リストから受信したいデータを選択します。



図 6-23 問い合わせ選択受信画面(受信データ選択)

- 2) [受信]ボタンをクリックすると、「選択受信」ダイアログが表示されます。



図 6-24 選択受信ダイアログ(実行プログラム選択)

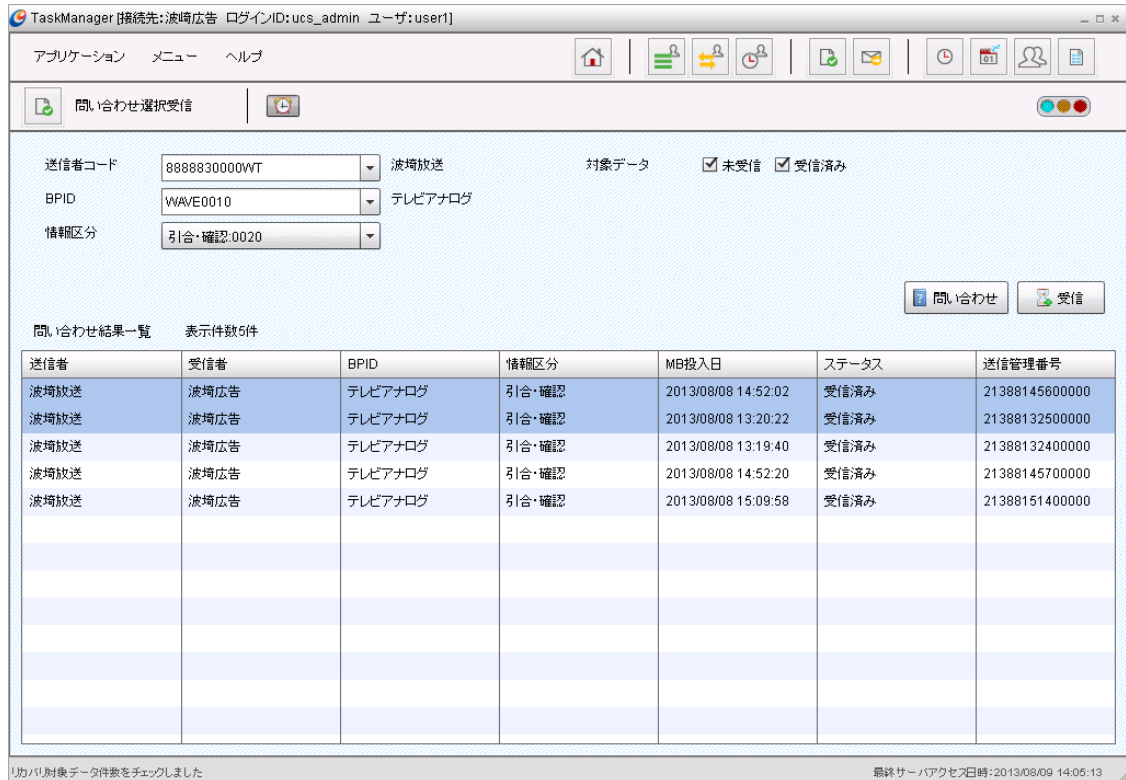

図 6-25 選択受信ダイアログ(対象選択)

- 3) 項目を入力します。

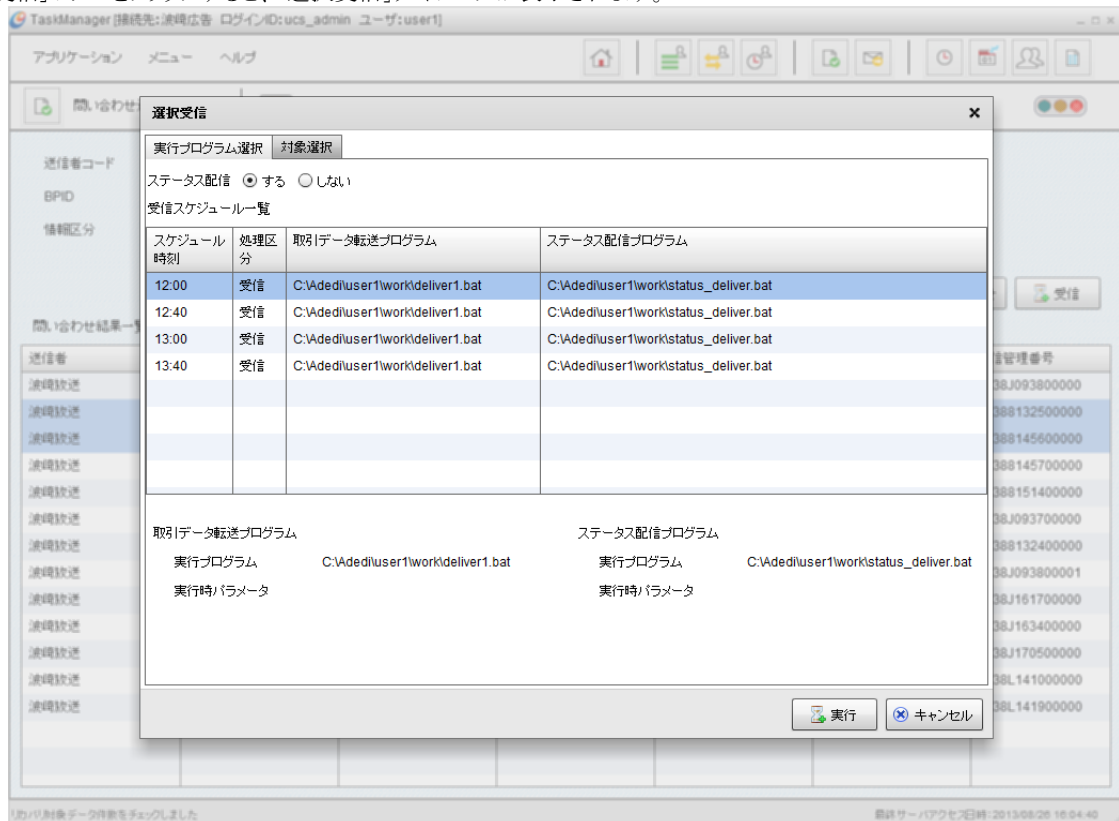
表 6-10 選択受信入力内容

| 項目名                  | 内容   |
|----------------------|--|
| <b>「実行プログラム選択」タブ</b> |  |
| 「ステータス配信」            | 「する」の場合、選択受信の処理結果を、選択したステータス配信プログラムで業務システムに配信します。「しない」の場合、処理結果の配信は行いません。   |
| 「受信スケジュール一覧」         | <ul style="list-style-type: none"> <li>一覧から取引データ転送プログラムを選択します。表示されている時刻はスケジュールの時刻で、処理には関係ありません。</li> <li>選択した取引データ転送プログラムの実行プログラム名、実行時パラメータおよび、ステータス配信プログラムの実行プログラム名、実行時パラメータが表示されます。</li> </ul> |
| <b>「対象選択」タブ</b>      |  |
| 「対象」                 | 選択受信する受信データにチェックしてください。  |

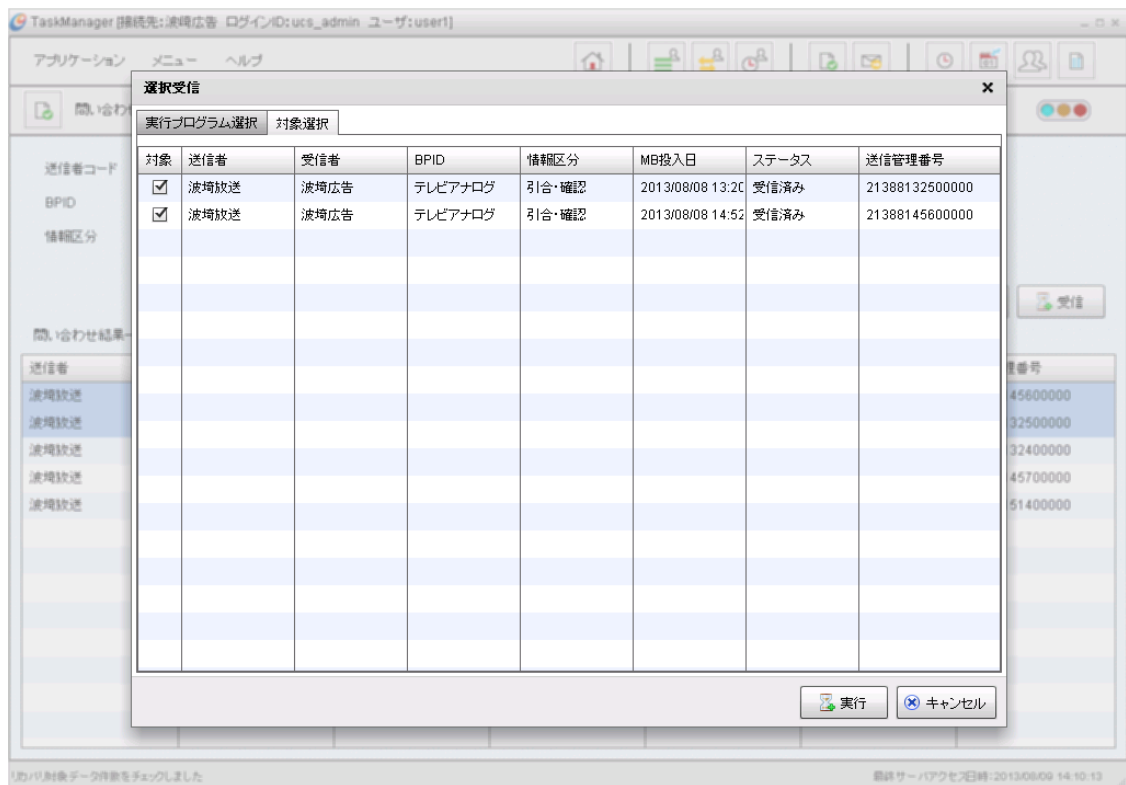
- 4) 処理を実行する場合は[実行]ボタンをクリックしてください。処理の実行を中止する場合は、[キャンセル]ボタンをクリックしてください。



## 7.システム保守

### 7.1. バックアップ

「U/Cサーバ」に登録されているマスタ情報、実績情報、業務データファイルのバックアップを行います。バックアップはシステム全体で行います。ユーザごとのバックアップはできません。

バックアップを実行すると、指定されたバックアップ先フォルダに圧縮されたバックアップファイル(.zip形式)が作成されます。

バックアップにはシステムスケジューラにより自動で実行されるものと、必要に応じて手動で実行する方法があります。スケジュールの設定と手動による実行は「システムマネージャ」から行います。

#### 7.1.1.バックアップを自動で実行するには

- 1) バックアップスケジュールを登録します。詳しくは「3.7.システムスケジューラ設定」を参照してください。
- 2) システムスケジューラを開始します。詳しくは「5.スケジュールの起動と停止」を参照してください。

#### 7.1.2.バックアップを手動で実行するには

- 1) システムマネージャの「メインメニュー」画面で[バックアップ]ボタンをクリックすると、「バックアップ」画面が表示されます。



図 7-1 バックアップ実行画面

- 2) 以下の項目を設定し、[実行]ボタンをクリックします。

表 7-1 項目入力内容(バックアップ)

| 項目名                | 内容  |
|--------------------|---|
| 「バックアップ先フォルダ」      |   |
| 「システムで指定されているフォルダ」 | システム内で設定されているデフォルトのフォルダにバックアップします。<br>デフォルトのバックアップ先は「%UCS_HOME%\¥BackUp」です。 <sup>1</sup>  |
| 「フォルダ指定」           | 指定されたフォルダにバックアップします。<br>[選択]ボタンをクリックすると、フォルダ選択ダイアログが表示されます。<br>※SystemManagerを別端末から操作している場合は、[選択]ボタンは表示されません。フォルダパスを直接入力してください。 |

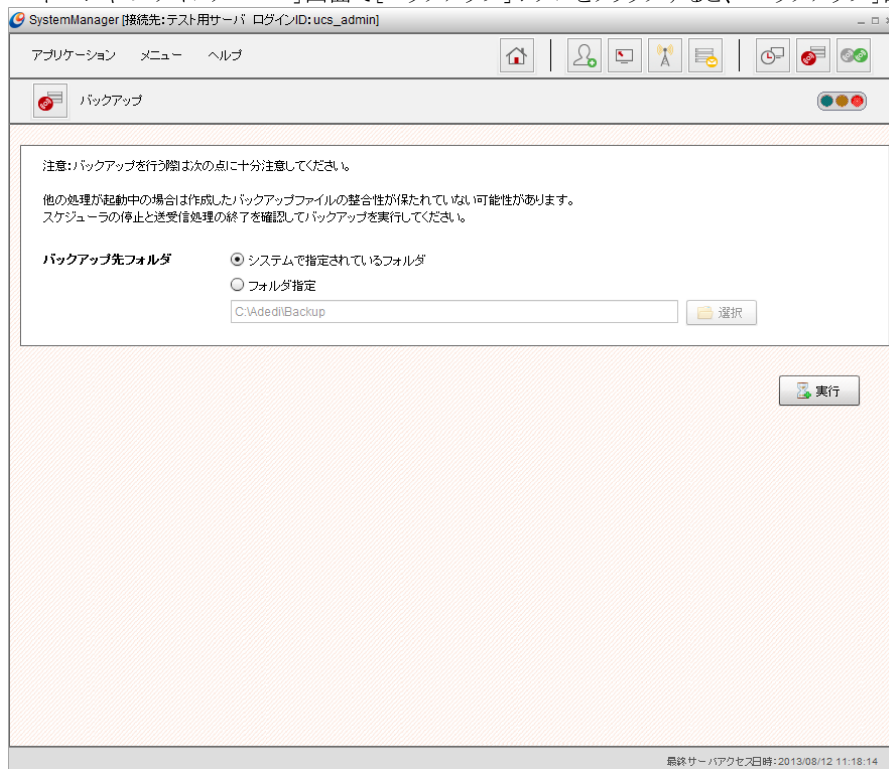
## 7.2. リストア

バックアップファイルを指定して、「U/Cサーバ」のマスタ情報、実績情報、業務データファイルをリストアします。ただし、バックアップ時とリストア時で「U/Cサーバ」のインストールパスが異なる場合はリストアを実行できません。

実行は「システムマネージャ」から行います。

### 7.2.1. リストアを実行するには

- 1) システムマネージャの「メインメニュー」画面で[リストア]ボタンをクリックすると、「リストア」画面が表示されます。



図 7-2 リストア実行画面

<sup>1</sup> 「%UCS\_HOME%」はU/Cサーバのインストールフォルダです。

- 2) 以下の項目を入力し、[実行]ボタンをクリックします。

表 7-2 項目入力内容(リストア)

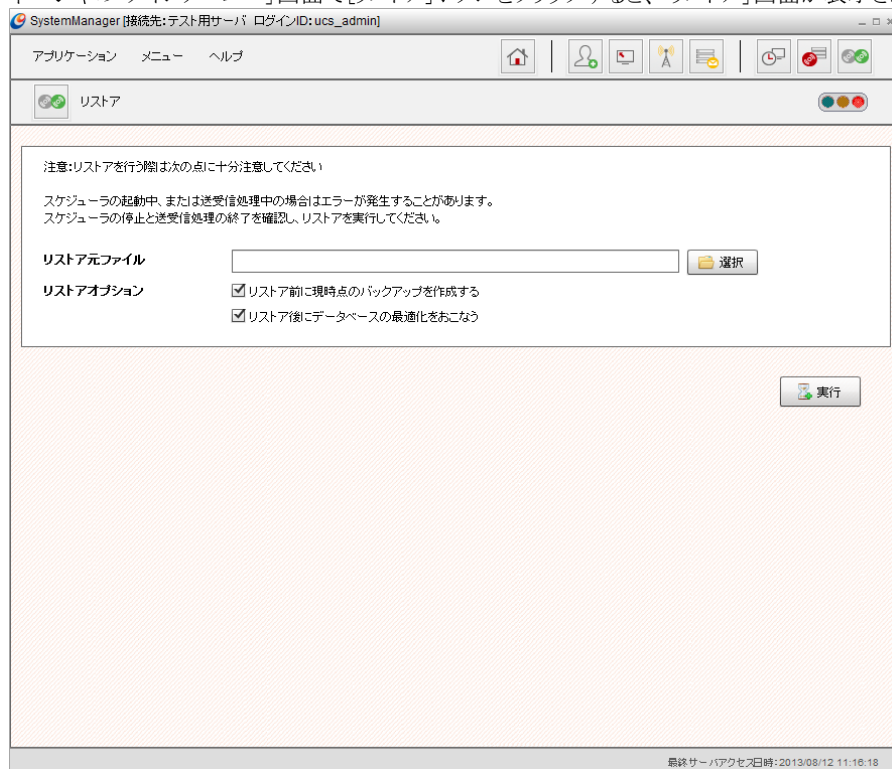
| 項目名                     | 内容   |
|-------------------------|--|
| 「リストア元ファイル」             | リストアするバックアップファイルを指定します。 <sup>1</sup><br>「バックアップ」機能で作成したバックアップファイルを指定してください。<br>[選択]ボタンをクリックすると、「ファイル選択」ダイアログが表示されます。<br>※SystemManagerを別端末から操作している場合は、[選択]ボタンは表示されません。フォルダパスを直接入力してください。 |
| 「リストアオプション」             |  |
| 「リストア前に現時点のバックアップを作成する」 | チェックすると、リストア実行前に現時点のバックアップを行います。<br>バックアップファイルは、<br>「%UCS_HOME%\Backup\YYYYMMDDHHMM (実行時刻)」で作成されます。 <sup>2</sup>   |
| 「リストア後にデータベースの最適化を行う」   | チェックすると、リストア実行前にデータベースの最適化を行います。   |

- 3) リストアが実行されます。リストア実行中は画面からの操作ができません。[ログアウト]ボタンをクリックして画面からログアウトするか、リストアが終了するまでそのままお待ちください。



図 7-3 リストア実行画面(リストア起動中)

<sup>1</sup> リストア元のバックアップファイルは作成したファイル名のまま指定してください。ファイル名を変更すると、リストアに失敗することがあります。

<sup>2</sup> 「%UCS\_HOME%」はU/Cサーバのインストールフォルダです。

- 4) リストアが終了すると、以下の画面が表示されます。

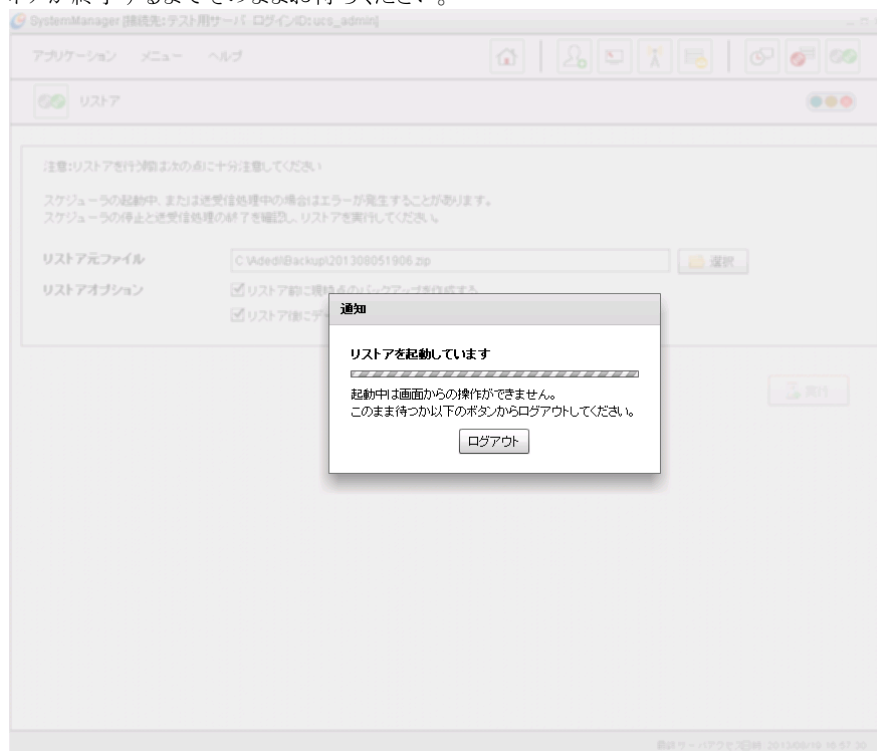

図 7-4 リストア実行画面(リストア終了)

## 7.2.2. リストア実行時の注意点

リストアは業務システムや広告取引EDIシステム側のデータと同期が取れなくなることがありますので、実行する場合は十分に注意してください。

## 7.3. クリーンアップ

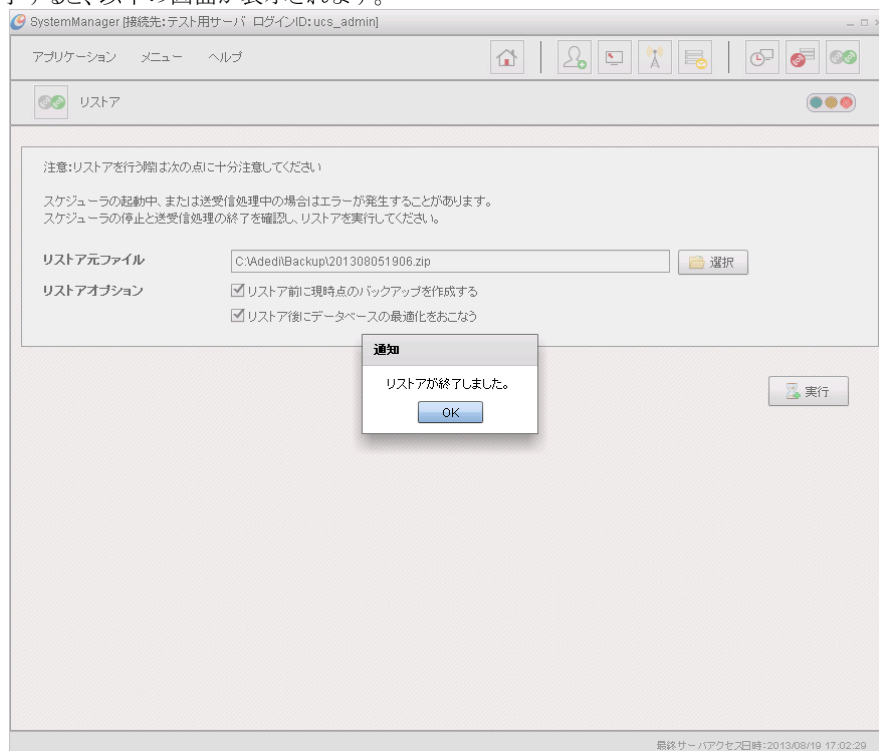
保管期間を過ぎた実績情報、業務データファイル、ログファイルの削除、およびデータベースの最適化処理を行います。クリーンアップはスケジューラより自動で実行されます。また、スケジュールの登録はシステムマネージャから行います。

### 7.3.1. クリーンアップを実行するには

- 1) クリーンアップのスケジュールを登録します。詳しくは「3.7. システムスケジュール設定」を参照してください。
- 2) システムスケジュールを起動します。詳しくは「5. スケジュールの起動と停止」を参照してください。

### 7.3.2. クリーンアップの削除対象

保存日数はシステムマネージャの「3.3 ユーザ設定」にて登録された「送信データ保存日数」「受信データ保存日数」「トランザクション保存日数」を参照します。

ユーザスケジュールによるトランザクション、送受信データおよびスケジュール状況は、更新日時が保存日数を超えたタイミングでクリーンアップによる削除対象となります。

システムスケジュールのトランザクションとログファイルの保存期間は90日間としています。これはシステムの内部に保持しており、変更が行えません。

## 7.4. 不要な送受信データの削除

通常、送受信データは保管期間が過ぎると、クリーンアップされて「U/Cサーバ」上からは削除されますが、テスト用データや、リカバリ後に不要になったデータ等を直ちに削除する場合は以下の方法で行います。

### 7.4.1. 不要な送受信データを削除するには

タスクマネージャの「送受信データ」画面から不要な送受信データを削除できます。

- 1) 不要な送信または、受信データを選択します。複数選択することもできます。



図 7-5 送受信データ一覧画面(削除選択)

- 2) 「削除」ボタンをクリックします。データ(レコード)と関連する物理ファイルが削除されます。

### 7.4.2. 不要データの削除に関する注意事項

実行中の送受信処理で使用しているデータの削除やバックアップ、クリーンアップなどが実行中にデータの削除はしないでください。予期しないエラーが発生することがあります。

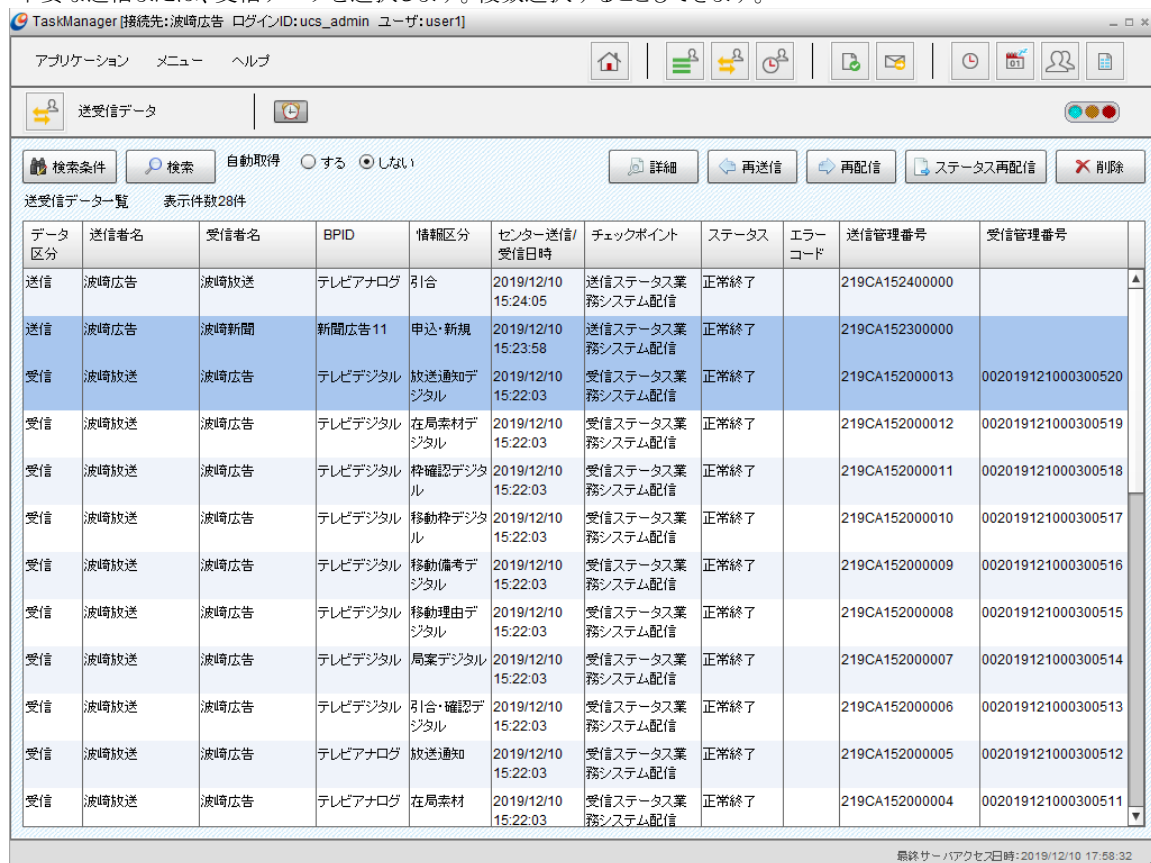
「データ(削除)を元に戻す」といった機能はありませんので、削除する場合は慎重に行ってください。



## 7.5. スケジュールジョブの抑止

特定の送受信スケジュールを一時的に実行させたくないという時に「抑止」を使用します。抑止の解除も行えます。抑止は「スケジュール状況」画面または、「スケジュール設定」画面で行います。「スケジュール設定」画面からスケジュール抑止、抑止解除を行う手順は、「4.5.5.登録されているスケジュール情報の抑止をするには」、「4.5.6.登録されているスケジュール情報の抑止解除をするには」を参照してください。

### 7.5.1. スケジュール状況でスケジュールの抑止を行うには

| 予定日時             | 処理          | 抑止 | ステータス | 実行開始日時              | 実行終了日時              | トランザクションID       |
|------------------|-------------|----|-------|---------------------|---------------------|------------------|
| 2019/12/10 15:18 | スケジュール送信    |    | 正常終了  | 2019/12/10 15:18:00 | 2019/12/10 15:18:05 | 2019121000000091 |
| 2019/12/10 15:20 | スケジュール受信    |    | 正常終了  | 2019/12/10 15:20:00 | 2019/12/10 15:20:03 | 2019121000000093 |
| 2019/12/10 15:22 | スケジュール受信    |    | 正常終了  | 2019/12/10 15:22:00 | 2019/12/10 15:22:04 | 2019121000000096 |
| 2019/12/10 15:23 | パッチスケジュール展開 |    | 正常終了  | 2019/12/10 15:23:00 | 2019/12/10 15:23:02 | 2019121000000098 |
| 2019/12/10 15:24 | パッチ休日展開     |    | 正常終了  | 2019/12/10 15:24:00 | 2019/12/10 15:24:02 | 2019121000000100 |
| 2019/12/10 18:30 | 指定プログラム実行   |    |       |                     |                     |                  |
| 2019/12/11 15:18 | スケジュール送信    |    |       |                     |                     |                  |
| 2019/12/11 15:22 | スケジュール受信    |    |       |                     |                     |                  |
| 2019/12/11 15:23 | パッチスケジュール展開 |    |       |                     |                     |                  |
| 2019/12/11 15:24 | パッチ休日展開     |    |       |                     |                     |                  |
| 2019/12/11 18:30 | 指定プログラム実行   |    |       |                     |                     |                  |
| 2019/12/12 15:18 | スケジュール送信    |    |       |                     |                     |                  |
| 2019/12/12 15:22 | スケジュール受信    |    |       |                     |                     |                  |
| 2019/12/12 15:23 | パッチスケジュール展開 |    |       |                     |                     |                  |
| 2019/12/12 15:24 | パッチ休日展開     |    |       |                     |                     |                  |
| 2019/12/12 18:30 | 指定プログラム実行   |    |       |                     |                     |                  |
| 2019/12/13 15:18 | スケジュール送信    |    |       |                     |                     |                  |
| 2019/12/13 15:22 | スケジュール受信    |    |       |                     |                     |                  |
| 2019/12/13 15:23 | パッチスケジュール展開 |    |       |                     |                     |                  |
| 2019/12/13 15:24 | パッチ休日展開     |    |       |                     |                     |                  |

図 7-6 スケジュール状況画面

- 1) スケジュールが開始状態であれば、をクリックしてスケジュールを停止します。

- 2) 一覧に表示されている非抑止スケジュール情報を選択し、[抑止]ボタンをクリックし「スケジュール抑止」ダイアログを表示します。スケジュール情報を複数選択することも可能です。



図 7-7 スケジュール抑止ダイアログ

- 3) 項目を入力します。

表 7-3 項目入力内容

| 項目名    | 内容  |
|--------|---|
| 「抑止対象」 | <p>どちらか選択してください。</p> <p>「本日のみ」: 本日のみ抑止します。</p> <p>「期間を指定」: 抑止期間を指定します</p> |
| 「対象期間」 | <p>「抑止対象」で「期間を指定」とした場合、入力可能になります。</p> <p>選択したスケジュールを本日から指定の日まで抑止します。</p>  |

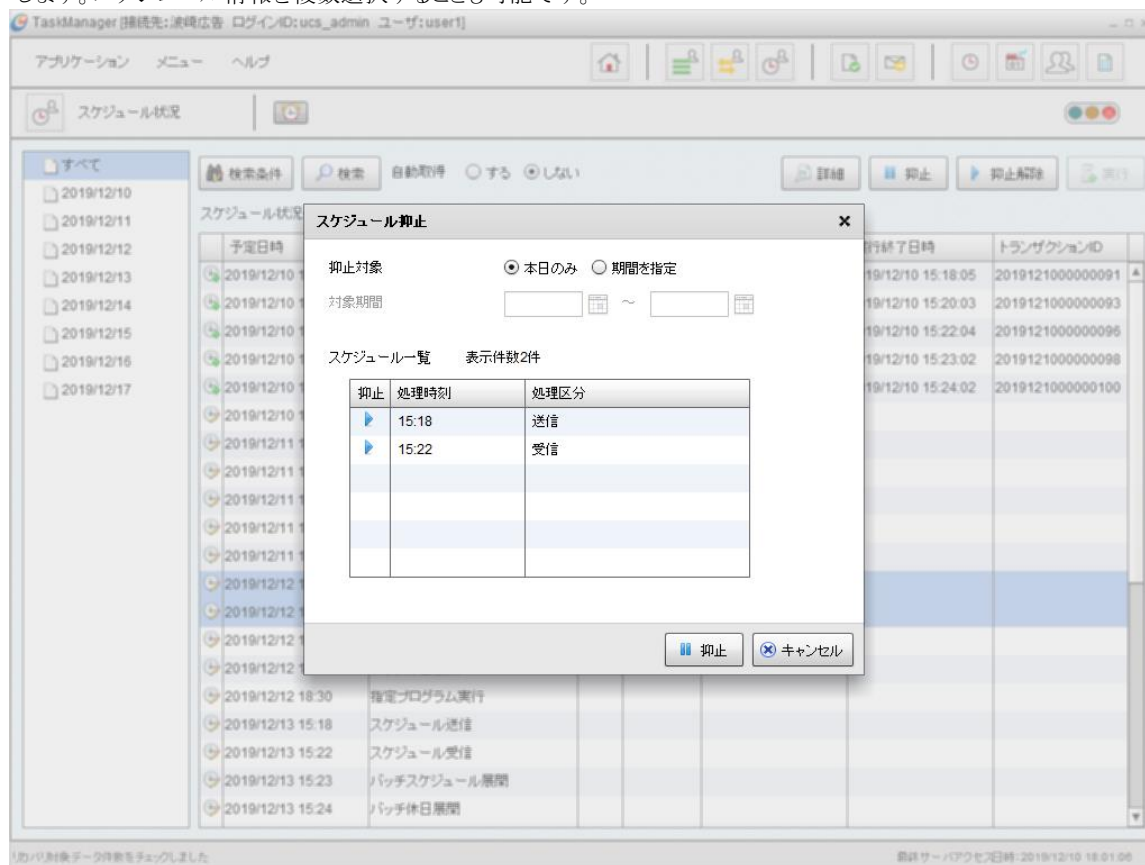
- 4) 入力した内容で抑止する場合は、[抑止]ボタンをクリックします。抑止をキャンセルする場合は、[キャンセル]ボタンをクリックします。

- 5) 一覧の「抑止」に「○」が表示されます。

TaskManager [接続先:波崎広告 ログインID:ucs\_admin ユーザ:user1]

アプリケーション メニュー ヘルプ

スケジュール状況

検索条件 検索 自動取得 ☐ する ☒ しない

スケジュール状況一覧 表示件数35件

| 予定日時             | 処理          | 抑止 | ステータス | 実行開始日時              | 実行終了日時              | トランザクションID       |
|------------------|-------------|----|-------|---------------------|---------------------|------------------|
| 2019/12/10 15:18 | スケジュール送信    |    | 正常終了  | 2019/12/10 15:18:00 | 2019/12/10 15:18:05 | 2019121000000091 |
| 2019/12/10 15:20 | スケジュール受信    |    | 正常終了  | 2019/12/10 15:20:00 | 2019/12/10 15:20:03 | 2019121000000093 |
| 2019/12/10 15:22 | スケジュール受信    |    | 正常終了  | 2019/12/10 15:22:00 | 2019/12/10 15:22:04 | 2019121000000096 |
| 2019/12/10 15:23 | パッチスケジュール展開 |    | 正常終了  | 2019/12/10 15:23:00 | 2019/12/10 15:23:02 | 2019121000000098 |
| 2019/12/10 15:24 | パッチ休日展開     |    | 正常終了  | 2019/12/10 15:24:00 | 2019/12/10 15:24:02 | 2019121000000100 |
| 2019/12/10 18:30 | 指定プログラム実行   |    |       |                     |                     |                  |
| 2019/12/11 15:18 | スケジュール送信    |    |       |                     |                     |                  |
| 2019/12/11 15:22 | スケジュール受信    |    |       |                     |                     |                  |
| 2019/12/11 15:23 | パッチスケジュール展開 |    |       |                     |                     |                  |
| 2019/12/11 15:24 | パッチ休日展開     |    |       |                     |                     |                  |
| 2019/12/11 18:30 | 指定プログラム実行   |    |       |                     |                     |                  |
| 2019/12/12 15:18 | スケジュール送信    |    |       |                     |                     |                  |
| 2019/12/12 15:22 | スケジュール受信    |    |       |                     |                     |                  |
| 2019/12/12 15:23 | パッチスケジュール展開 |    |       |                     |                     |                  |
| 2019/12/12 15:24 | パッチ休日展開     |    |       |                     |                     |                  |
| 2019/12/12 18:30 | 指定プログラム実行   |    |       |                     |                     |                  |
| 2019/12/13 15:18 | スケジュール送信    | ○  |       |                     |                     |                  |
| 2019/12/13 15:22 | スケジュール受信    | ○  |       |                     |                     |                  |
| 2019/12/13 15:23 | パッチスケジュール展開 |    |       |                     |                     |                  |
| 2019/12/13 15:24 | パッチ休日展開     |    |       |                     |                     |                  |

スケジュールを抑止しました

最終サーバアクセス日時:2019/12/10 18:02:39

図 7-8 スケジュール状況画面(スケジュール抑止)

- 6)  ボタンをクリックしてスケジュールを開始します。



## 7.5.2.スケジュール状況でスケジュールの抑止解除を行うには





図 7-9 スケジュール状況画面(スケジュール抑止解除選択)

- 1) スケジュールが開始状態であれば、をクリックしてスケジュールを停止します。
- 2) 一覧に表示されている抑止を解除したいスケジュール情報を選択し、[抑止解除]ボタンをクリックすると「スケジュール抑止解除」ダイアログが表示されます。スケジュール情報を複数選択することも可能です。

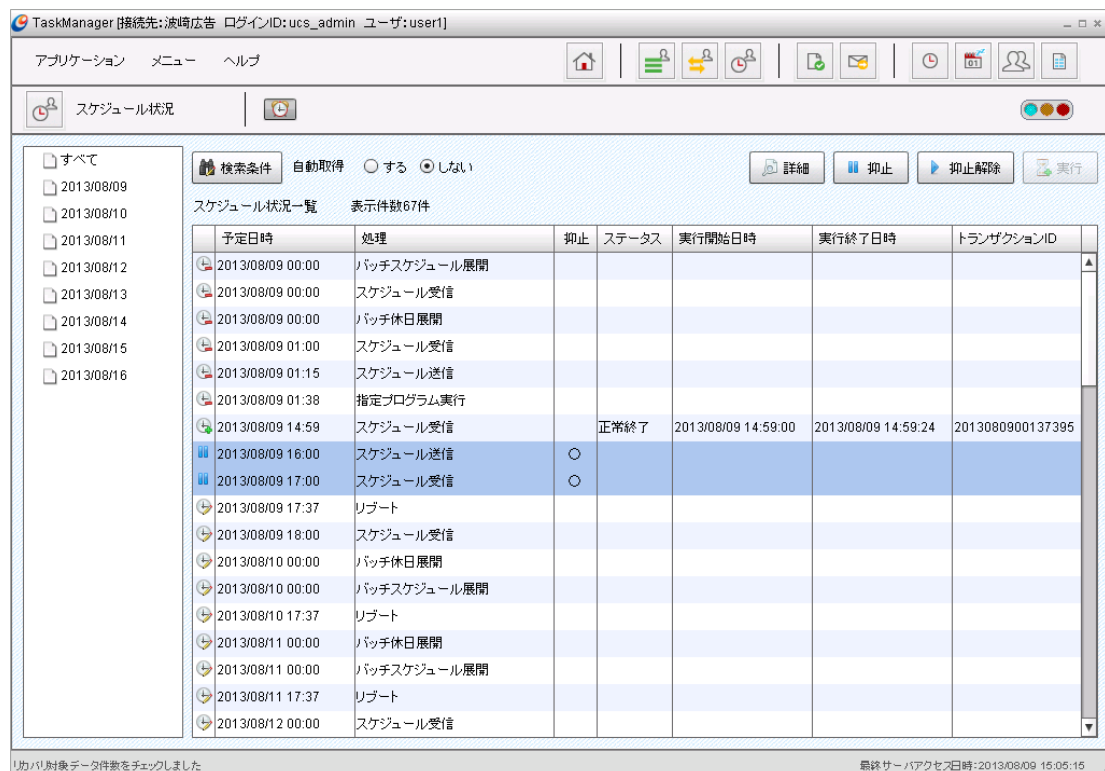

図 7-10 スケジュール抑止解除ダイアログ

- 3) 項目を入力します。

表 7-4 項目入力内容

| 項目名      | 内容   |
|----------|--|
| 「抑止解除対象」 | <p>どちらか選択してください。</p> <p>「本日のみ」: 本日のみ抑止を解除します。</p> <p>「全期間」: 全期間抑止を解除します。</p> |

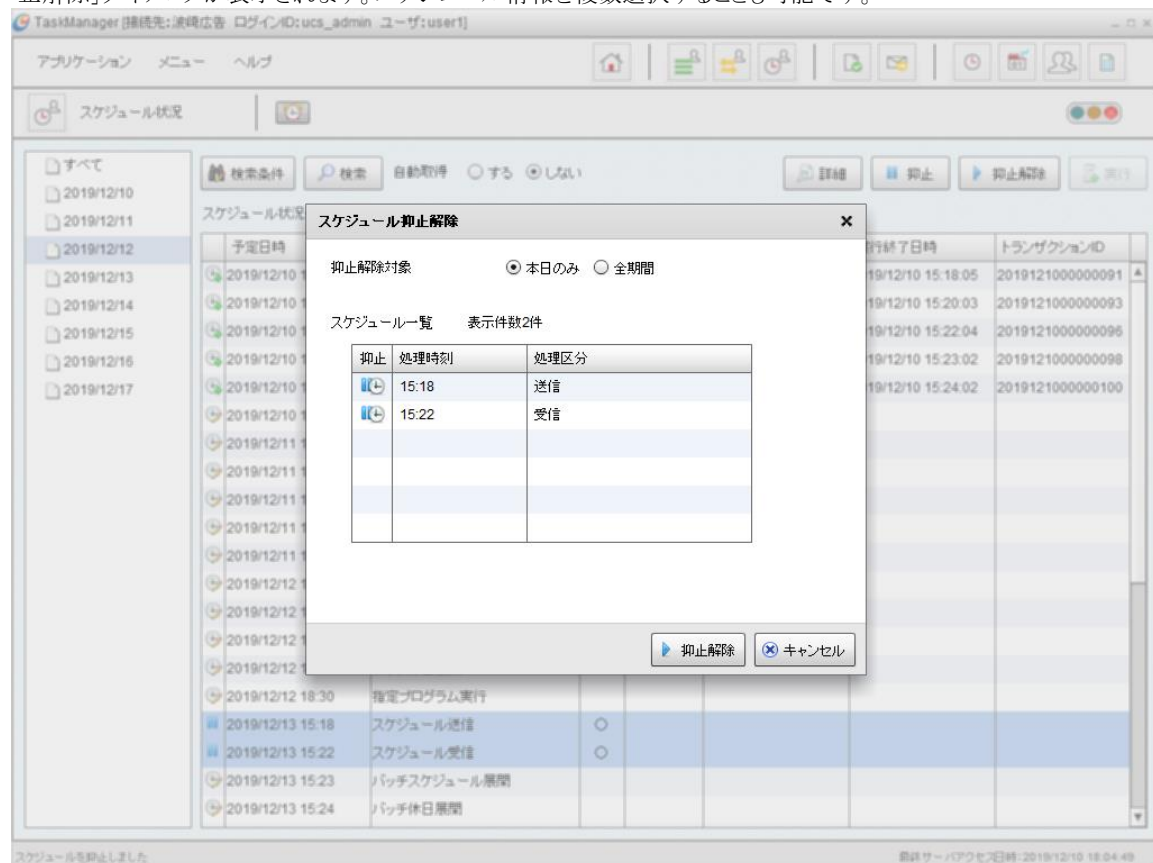
- 4) 入力した内容で抑止を解除する場合は、「抑止解除」ボタンをクリックします。抑止解除をキャンセルする場合は、「キャンセル」ボタンをクリックします。
- 5) 一覧の「抑止」が空白で表示されます。

TaskManager [接続先: 波崎広告 ログインID: ucs\_admin ユーザ: user1]

アプリケーション メニュー ヘルプ

スケジュール状況

検索条件 検索 自動取得 ☐ する ☒ しない

詳細 抑止 抑止解除 実行

スケジュール状況一覧 表示件数 35件

| 予定日時             | 処理          | 抑止 | ステータス | 実行開始日時              | 実行終了日時              | トランザクションID       |
|------------------|-------------|----|-------|---------------------|---------------------|------------------|
| 2019/12/10 15:18 | スケジュール送信    |    | 正常終了  | 2019/12/10 15:18:00 | 2019/12/10 15:18:05 | 2019121000000091 |
| 2019/12/10 15:20 | スケジュール受信    |    | 正常終了  | 2019/12/10 15:20:00 | 2019/12/10 15:20:03 | 2019121000000093 |
| 2019/12/10 15:22 | スケジュール受信    |    | 正常終了  | 2019/12/10 15:22:00 | 2019/12/10 15:22:04 | 2019121000000096 |
| 2019/12/10 15:23 | パッチスケジュール展開 |    | 正常終了  | 2019/12/10 15:23:00 | 2019/12/10 15:23:02 | 2019121000000098 |
| 2019/12/10 15:24 | パッチ休日展開     |    | 正常終了  | 2019/12/10 15:24:00 | 2019/12/10 15:24:02 | 2019121000000100 |
| 2019/12/10 18:30 | 指定プログラム実行   |    |       |                     |                     |                  |
| 2019/12/11 15:18 | スケジュール送信    |    |       |                     |                     |                  |
| 2019/12/11 15:22 | スケジュール受信    |    |       |                     |                     |                  |
| 2019/12/11 15:23 | パッチスケジュール展開 |    |       |                     |                     |                  |
| 2019/12/11 15:24 | パッチ休日展開     |    |       |                     |                     |                  |
| 2019/12/11 18:30 | 指定プログラム実行   |    |       |                     |                     |                  |
| 2019/12/12 15:18 | スケジュール送信    |    |       |                     |                     |                  |
| 2019/12/12 15:22 | スケジュール受信    |    |       |                     |                     |                  |
| 2019/12/12 15:23 | パッチスケジュール展開 |    |       |                     |                     |                  |
| 2019/12/12 15:24 | パッチ休日展開     |    |       |                     |                     |                  |
| 2019/12/12 18:30 | 指定プログラム実行   |    |       |                     |                     |                  |
| 2019/12/13 15:18 | スケジュール送信    |    |       |                     |                     |                  |
| 2019/12/13 15:22 | スケジュール受信    |    |       |                     |                     |                  |
| 2019/12/13 15:23 | パッチスケジュール展開 |    |       |                     |                     |                  |
| 2019/12/13 15:24 | パッチ休日展開     |    |       |                     |                     |                  |

スケジュールを抑止解除しました

最終サーバアクセス日時: 2019/12/10 18:05:01

図 7-11 スケジュール状況画面

- 6)  ボタンをクリックしてスケジュールを開始します。

## 7.6. イベントログ出力

「U/Cサーバ」はWindowsのイベントログにエラー情報を出力します。

### 7.6.1. イベントログ出力情報について

イベントログには以下のようなエラー情報が出力されます。



図 7-12 イベントログ出力イメージ

ご利用社様に用意された運用ツールを用いてイベントログを検知する場合は、以下項目から「U/Cサーバ」のエラーメッセージを検知可能です。

表 7-5 イベントログ検知項目

| 検知項目  | 項目の内容    |
|-------|----------|
| ソース   | UCS      |
| ログの名前 | アプリケーション |
| レベル   | エラー      |

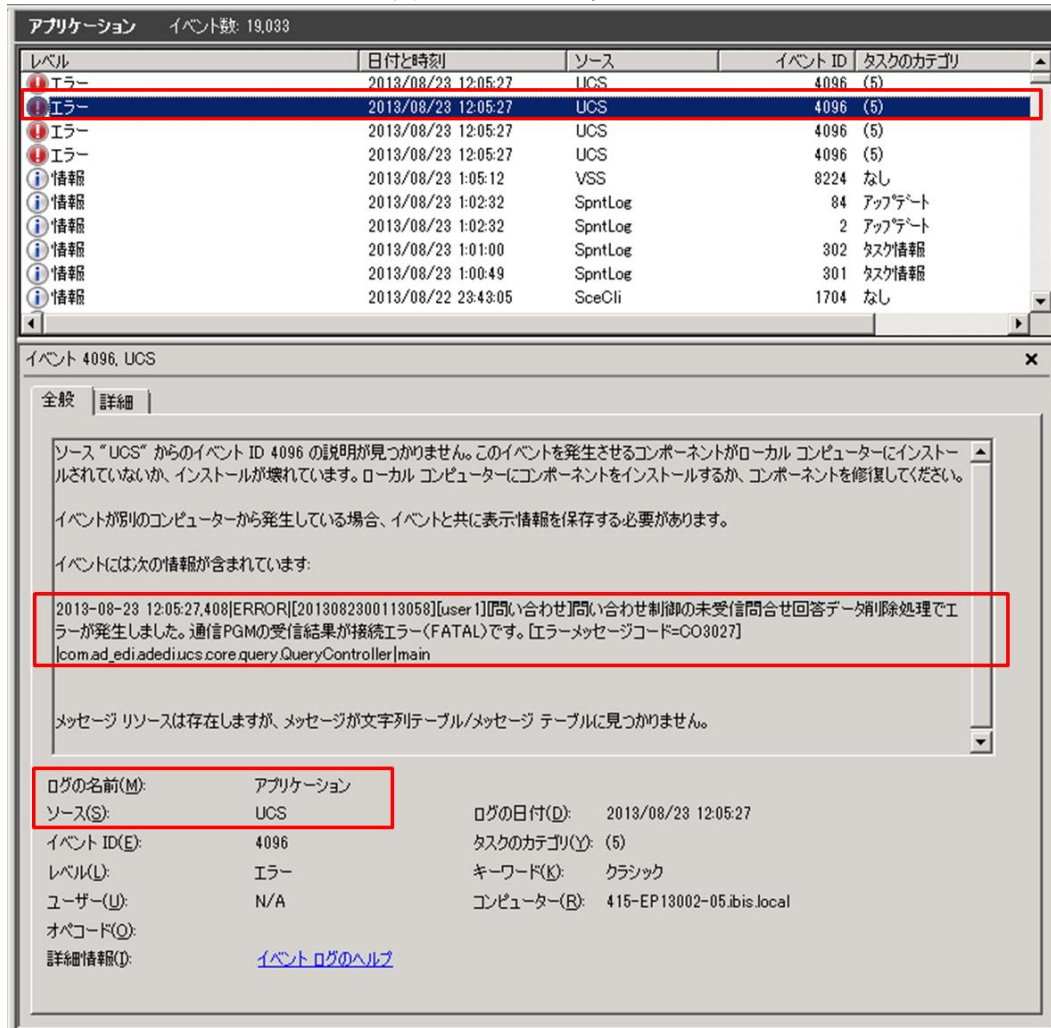
### 7.6.2. イベントログメッセージ集

イベントログに出力されるエラーメッセージについては、別紙「U/Cサーバ イベントログメッセージ集」をご参照ください。

## 8. ユーザとログインIDの関係

「U/Cサーバ 10.0.0」以降ではそれ以前の「U/Cサーバ」には無かったログインIDという概念があります。

「U/Cサーバ 10.0.0」以降におけるユーザ・ログインIDの定義は以下の通りです。

- ユーザ

「U/Cサーバ」で送受信を行う際のメールボックスの単位です。

ユーザを登録するとユーザごとに送受信フォルダが作成されます。

また、ユーザごとに送受信のスケジュール管理ができます。

- ログインID

システムマネージャ・タスクマネージャにログインする際のIDです。

ログインIDごとに権限が登録できます。

権限は「管理者」もしくは「一般利用者」となります。

各権限で利用可能な操作については以下の表を参照してください。

表 8-1 ログインID 権限別操作内容

| 操作内容                       | 権限 | 管理者 | 一般利用者       |
|----------------------------|----|-----|-------------|
| <strong>システムマネージャ</strong> |    |     |             |
| ログイン                       |    | ○   | ×           |
| ユーザ設定                      |    | ○   | ×           |
| 広告取引EDIシステムへの接続設定          |    | ○   | ×           |
| メールサーバ設定                   |    | ○   | ×           |
| ログインID設定                   |    | ○   | ×           |
| システムスケジュール設定               |    | ○   | ×           |
| バックアップ                     |    | ○   | ×           |
| リストア                       |    | ○   | ×           |
| <strong>タスクマネージャ</strong>  |    |     |             |
| ログイン <sup>1</sup>          |    | ○   | ○           |
| 情報区分設定                     |    | ○   | △(参照のみ可)    |
| パートナー設定                    |    | ○   | △(参照のみ可)    |
| スケジュール設定                   |    | ○   | ×           |
| 休日設定                       |    | ○   | ×           |
| トランザクションの処理結果照会            |    | ○   | ○           |
| 送受信データの処理結果照会              |    | ○   | ○           |
| スケジュール状況照会                 |    | ○   | ○           |
| データのリカバリ処理                 |    | ○   | ×           |
| 問合せ選択受信                    |    | ○   | △(問合せ処理のみ可) |
| 特定ファイル送信                   |    | ○   | ×           |

○…可能    ×…不可能    △…一部可能

<sup>1</sup> 「管理者」、「一般利用者」ともタスクマネージャでログイン可能なユーザに制限はありません。

## 9.メッセージリファレンス

### 9.1.画面出力エラーメッセージ

システムマネージャまたはタスクマネージャの画面から実行した操作に対し、サーバ側でエラーが発生した場合に表示されるメッセージです。

表 9-1 画面出力エラーメッセージ

| エラーコード | メッセージ  | 対応   |
|--------|--|--|
| 1      | 接続先のサーバでエラーが発生しました。                                | —  |
| 2      | サーバでのチェック処理に失敗しました。                                | —  |
| 3      | 対象のレコードが既に削除されています。                                | 最新の情報を取得してください。  |
| 4      | 対象のレコードが更新されています。                                  | 最新の情報を取得してください。  |
| 5      | 権限がありません。  | 操作の権限がありません。管理者権限のログインIDで実行しなおしてください。  |
| 6      | サーバのセッションが切れています。再度ログインしてください。                     | 一度ログアウトし、再度ログインしなおしてください。  |
| 7      | ユーザが削除されています。                                      | タスクマネージャからログイン中のユーザが、削除されています。社内のシステム担当者へ確認してください。                                   |
| 8      | スケジューラが起動中または処理が起動中のため削除できません。                     | 削除対象ユーザのスケジューラが起動中です。タスクマネージャからスケジューラを停止してから、削除してください。                               |
| 9      | 《テーブル名》に関連データが存在するため削除できません。<br>関連データも削除してよろしいですか？ | 削除対象ユーザに関連する実績データ(トランザクション、送受信データetc)が存在します。全て削除する場合は[はい]を、削除しない場合は[いいえ]をクリックしてください。 |
| 10     | 必要なマスタが削除されています。                                   | —  |
| 11     | 処理の起動に失敗しました。                                      | —  |
| 12     | リストア処理が実行中です。しばらく経ってから操作してください。                    | リストア実行中は画面からの操作が一切できません。しばらく経ってから操作してください。   |
| 13     | スケジュールが適用されていません。                                  | スケジュール適用処理が一度も起動されていません。システムスケジュールを起動して、スケジュール適用処理を行ってください。                          |
| 14     | 休日が適用されていません。                                      | 休日適用処理が一度も起動されていません。システムスケジュールを起動して、休日適用処理を行ってください。                                  |
| 15     | 同じ処理区分である処理が実行中のため実行できません。                         | しばらく経ってから再度起動してください。   |
| 16     | リブート処理が実行中です。起動後に操作してください。                         | 起動後に操作してください。  |
| 99     | 接続エラー  | —  |
| 101    | サーバへの接続に失敗しました。                                    | 接続先設定で設定内容に間違いがないか確認してください。  |
| 102    | サーバからの応答が一定時間を越えたためタイムアウトが発生しました。                  | —  |

|       |   |   |
|-------|---|---|
| 103   | 利用不可となっている機能を呼び出したためエラーが発生しました。                           | —   |
| 10001 | ログインIDまたはパスワードが間違っています。                                   | ログインIDまたはパスワードが間違っているか、システムマネージャへのログイン権限がありません。入力内容を確認してください。                           |
| 10002 | SystemManagerとUCSのバージョンが一致しません。マニュアルのメッセージリファレンスをご確認ください。 | SystemManagerと「U/Cサーバ」のバージョンが一致しない場合にはログインできない仕様となっております。両者のバージョンが一致する状態でログインしなおしてください。 |
| 10101 | 同一のユーザIDが既に登録されています。                                      | 重複したユーザIDは登録できません。入力内容を確認してください。  |
| 10102 | 初期マスタの作成に失敗しました。  | ユーザID登録時に必要な初期マスタの登録に失敗しました。該当ユーザIDを削除し、再度登録しなおしてください。                                  |
| 10103 | ユーザフォルダの作成に失敗しました。  | ユーザID登録時に作成されるユーザフォルダが作成できませんでした。該当ユーザIDを削除し、再度登録しなおしてください。                             |
| 10104 | メール通知先に指定されたログインIDが存在しません。                                | 最新の情報を検索して、再度登録しなおしてください。   |
| 10105 | デフォルト値(UC_HOME)が設定されていません。                                | —   |
| 10401 | 同一のログインIDがすでに登録されています。                                    | 重複したログインIDは登録できません。   |
| 10402 | 指定されたロールが存在しません。  | 権限の設定が不正なため、登録または更新できませんでした。  |
| 10403 | システムログインID(ucs_admin)のロールは変更できません。                        | システムログインIDの権限は「管理者」以外に変更できません。  |
| 10404 | システムログインID(ucs_admin)は削除できません。                            | システムログインIDは削除できません。   |
| 10501 | スケジュールの削除に失敗しました。   | —   |
| 10502 | 処理区分の異なるデータが存在するため、更新できませんでした。                            | —   |
| 10503 | 同一の起動時刻がすでに登録されています。                                      | 同一処理について同一起動時刻のスケジュールは登録できません。入力内容を確認してください。  |
| 10601 | バックアップの起動に失敗しました。   | —   |
| 10602 | バックアップ先のフォルダが存在しません。                                      | 指定したフォルダが存在するか確認してください。   |
| 10701 | 指定されたファイルが存在しません  | 指定したファイルが存在するか確認してください。   |
| 10702 | スケジュール起動中のためリストアが実行できません。                                 | しばらく経ってから、再度起動してください。   |
| 10703 | リストアの処理に失敗しました。   | —   |
| 10704 | 環境変数(UCS_HOME)が取得できませんでした。                                | —   |
| 20001 | ログインIDまたはパスワードが間違っています。                                   | ログインIDまたはパスワードが間違っています。入力内容を確認してください。   |
| 20002 | 指定されたユーザが存在しません。  | 接続先で指定されているユーザが存在しません。接続先設定を確認してください。   |
| 20003 | TaskManagerとUCSのバージョンが一致しません。マニュアルのメッセージリファレンスをご確認ください。   | TaskManagerと「U/Cサーバ」のバージョンが一致しない場合にはログインできない仕様となっております。両者のバージョンが一致する状態でログインしなおしてください。   |
| 20101 | 指定された送受信データは再送信できません。                                     | 指定された送受信データのステータスが処理中またはエラーのため、再送信できません。  |



|       |                              |   |
|-------|------------------------------|---|
| 20102 | 指定された送受信データは再配信できません。        | 指定された送受信データのステータスが処理中またはエラーのため、再配信できません。          |
| 20103 | 指定された送受信データはリカバリ送信できません。     | 指定された送受信データのステータスまたはチェックポイントがリカバリ送信対象外です。         |
| 20104 | 指定された送受信データはリカバリ配信できません。     | 指定された送受信データのステータスまたはチェックポイントがリカバリ配信対象外です。         |
| 20105 | 指定された送受信データはステータス再配信できません。   | 指定された送受信データのステータスが処理中のため、ステータス再配信できません。           |
| 20106 | 指定された送受信データは削除出来ません。         | 指定された送受信データのステータスが処理中のため、削除できません。                 |
| 20107 | 指定されたスケジュールが存在しません           | 最新の情報を取得して、再度処理を実行してください。                         |
| 20108 | 指定された送受信データが存在しません。          | 最新の情報を取得して、再度処理を実行してください。                         |
| 20109 | 再送信処理の起動に失敗しました。             | —   |
| 20110 | 再配信処理の起動に失敗しました。             | —   |
| 20111 | リカバリ送信処理の起動に失敗しました。          | —   |
| 20112 | リカバリ配信処理の起動に失敗しました。          | —   |
| 20113 | ステータス再配信処理の起動に失敗しました。        | —   |
| 20114 | 送受信データの削除に失敗しました。            | 送受信データの実データの削除に失敗しました。                            |
| 20115 | 環境変数(UCS_HOME)が取得できませんでした。   | —   |
| 20116 | 指定のフォルダにTSVファイルを出力できません。     | %UCS_HOME%\Outputフォルダが存在するか確認してください。 <sup>1</sup> |
| 20201 | 指定されたトランザクションが存在しません。        | 最新の情報を取得してください。                                   |
| 20301 | 指定されたユーザスケジュールが存在しません。       | 最新の情報を取得してください。                                   |
| 20302 | 指定された実行スケジュールが存在しません。        | 最新の情報を取得してください。                                   |
| 20303 | スケジュールの起動に失敗しました。            | —   |
| 20304 | 過去のスケジュールが指定されたため更新できませんでした。 | 起動時刻が過去のスケジュールは更新できません。                           |
| 20305 | 指定されたスケジュールは既に更新済みです。        | 最新の情報を取得してください。                                   |
| 20401 | 問い合わせ処理に失敗しました。              | —   |
| 20402 | 指定したスケジュールが存在しません            | 最新の情報を取得して、再度処理を実行してください。                         |
| 20403 | 受信処理の起動に失敗しました。              | —   |
| 20501 | 指定されたファイルが存在しません。            | 指定したファイルが存在するか確認してください。                           |
| 20502 | 指定されたスケジュールが存在しません。          | 最新の情報を取得して、再度処理を実行してください。                         |
| 20503 | 送信処理の起動に失敗しました。              | —   |
| 20601 | 同一の標準企業コードがすでに登録されています。      | 重複した標準企業コードは登録できません。入力内容を確認してください。                |
| 20602 | 同一の自社企業コードがすでに登録されています。      | 重複した自社内企業コードは登録できません。入力内容を確認してください。               |
| 20603 | 指定されたフォルダにエクスポートできません。       | 指定したフォルダが存在するか確認してください。                           |
| 20604 | 指定されたファイルが存在しません。            | 指定したファイルが存在するか確認してください。                           |

<sup>1</sup> 「%UCS\_HOME%」はU/Cサーバのインストールフォルダです。

|       |                              |  |
|-------|------------------------------|--|
| 20605 | インポートファイルのフォーマットが不正です。       | インポートファイルのフォーマットに誤りがないか確認してください。   |
| 20606 | インポートファイルに更新できないデータが含まれています。 | インポートファイルの内容に誤りがないか確認してください。<br>指定されたインポートファイル内に、標準企業コードと自社内企業コードが、既に登録されているパートナー情報と複数一致する行があるため、更新対象のパートナー情報を特定できません。 |
| 20801 | 指定された時刻のスケジュールは既に登録されています。   | 同一処理について同じ時刻のスケジュールを登録できません。   |
| 20802 | 指定された処理区分は存在しません。            | —  |
| 20901 | 指定された日付は既に休日登録されています。        | 重複した日付の休日は登録できません。入力内容を確認してください。   |
| 20904 | 国民の休日は削除できません。               | 国民の休日は削除できません。<br>休日設定を解除したい場合は休日設定画面で、営業日、非営業日の切り替えを行ってください。  |



## 9.2.送受信ジョブメッセージ

「トランザクション」画面、または「送受信データ」画面でステータスが「エラー」または「警告」の場合に表示されるメッセージです。

### 9.2.1.エラーステータスメッセージ

表 9-2 エラーステータスメッセージ

| ステータス | エラーコード | メッセージ                                | 対応  |
|-------|--------|--------------------------------------|---|
| エラー   | C1001  | レコード長の検索に失敗しました。                     | 集信データファイルの情報区分またはBPIDが不正です。該当のファイルを確認してください。                |
| エラー   | C1002  | 集信データのファイルサイズが不正です。                  | 該当のファイルを確認してください。   |
| エラー   | C1003  | 送信データの登録処理に失敗しました。                   | —   |
| エラー   | C1004  | ヘッダ識別子が不正です。                         | 該当のファイルを確認してください。   |
| エラー   | C1005  | 標準ヘッダに受信者企業コードまたは送信者企業コードが設定されていません。 | 該当のファイルを確認してください。   |
| エラー   | C1006  | 標準ヘッダで指定された企業コード変換設定が不正です。           | 該当のファイルを確認してください。   |
| エラー   | C1007  | 標準ヘッダで指定された情報区分が使用不可です。              | 情報区分設定画面で使用可否設定を確認してください。                                   |
| エラー   | C1008  | 標準ヘッダのデータ作成日時が設定されていません。             | 該当のファイルを確認してください。   |
| エラー   | C1009  | 送信データのフォーマットが不正です。                   | 送信データに、標準フォーマットに定義されている文字属性と合致しない項目がありました。該当のファイルを確認してください。 |
| エラー   | C1010  | 送信者コードの標準企業コード変換処理に失敗しました。           | 送信者のパートナー情報が登録されていないか不正です。パートナー設定画面で登録しなおしてください。            |
| エラー   | C1011  | 受信者コードの標準企業コード変換処理に失敗しました。           | 受信者のパートナー情報が登録されていないか不正です。パートナー設定画面で登録しなおしてください。            |
| エラー   | C1012  | センターとの接続に失敗しました。                     | 通信設定画面で設定内容を確認してください。                                       |
| エラー   | C1013  | データの送信に失敗しました。                       | —   |
| エラー   | C1014  | 指定されたファイルが存在しません。                    | 特定ファイル送信で指定されたファイルが存在しませんでした。指定したファイルを確認してください。             |
| エラー   | C1015  | 指定されたファイルへのアクセスに失敗しました。              | 特定ファイル送信で指定されたファイルが存在しませんでした。指定したファイルを確認してください。             |
| エラー   | C1016  | 標準ヘッダ情報の取得に失敗しました。                   | —   |
| エラー   | C1017  | リカバリ送信対象データの取得に失敗しました。               | 該当データの実ファイルが存在するか確認してください。                                  |
| エラー   | C1018  | フラットファイルのデータサイズが不正です。                | 該当のフラットファイルを確認してください。                                       |
| エラー   | C1019  | 再送信対象データの取得に失敗しました。                  | 該当データの実ファイルが存在するか確認してください。                                  |

|     |       |                                       |   |
|-----|-------|---------------------------------------|---|
| エラー | C1020 | 受信者または送信者のパートナー情報が登録されていません。          | パートナー設定画面で登録情報を確認してください。                        |
| エラー | C1021 | フラットファイルが存在しません。                      | 該当のフラットファイルが存在するかどうかを確認してください。                  |
| エラー | C2001 | センターとの接続に失敗しました。                      | 通信設定画面で設定内容を確認してください。                           |
| エラー | C2002 | データの受信に失敗しました。                        | —   |
| エラー | C2003 | センターとの接続に失敗しました。                      | 通信設定画面で設定内容を確認してください。                           |
| エラー | C2004 | データの受信確定処理に失敗しました。                    | —   |
| エラー | C2005 | レコード長の検索に失敗しました。                      | 不正なフォーマットのデータを受信しました。<br>該当データの内容を確認してください。     |
| エラー | C2006 | ヘッダ識別子が不正です。                          | 不正なフォーマットのデータを受信しました。該当データの内容を確認してください。         |
| エラー | C2007 | 受信データの登録処理に失敗しました。                    | —   |
| エラー | C2008 | 送信者コードの自社内企業コード変換処理に失敗しました。           | 送信者のパートナー情報が登録されていないか不正です。パートナー設定画面で登録なおしてください。 |
| エラー | C2009 | 受信者コードの自社内企業コード変換処理に失敗しました。           | 受信者のパートナー情報が登録されていないか不正です。パートナー設定画面で登録なおしてください。 |
| エラー | C2010 | リカバリ配信対象データの取得に失敗しました。                | 該当データの実ファイルが存在するか確認してください。                      |
| エラー | C2011 | U/Cヘッダ情報の取得に失敗しました。                   | —   |
| エラー | C2012 | ファイルサイズが不正です。                         | 不正なフォーマットのデータを受信しました。該当データの内容を確認してください。         |
| エラー | C2013 | 同一の受信管理番号が複数登録されています。                 | —   |
| エラー | C2014 | 再配信対象データの取得に失敗しました。                   | 該当データの実ファイルが存在するか確認してください。                      |
| エラー | C2015 | 指定されたデータの受信に失敗しました。                   | —   |
| エラー | C2016 | U/Cヘッダで指定された情報区分が使用可能ではありません。         | 情報区分設定画面で使用可否設定を確認してください。                       |
| エラー | C2017 | U/Cヘッダに受信者企業コードまたは送信者企業コードが設定されていません。 | 不正なフォーマットのデータを受信しました。該当データの内容を確認してください。         |
| エラー | C2018 | 受信者または送信者のパートナー情報が登録されていません。          | パートナー設定画面で登録情報を確認してください。                        |
| エラー | C2019 | 受信データの保存に失敗しました。                      | —   |
| エラー | C2020 | 受信済みのデータを再受信しました。                     | 既に受信済みのデータを受信しました。該当データを確認してください。               |
| エラー | C2021 | 再配信対象ファイルの移動に失敗しました。                  | —   |
| エラー | C3001 | センターとの接続に失敗しました。                      | 通信設定画面で設定内容を確認してください。                           |
| エラー | C3002 | 問合せ要求データの送信に失敗しました。                   | —   |
| エラー | C3003 | センターとの接続に失敗しました。                      | 通信設定画面で設定内容を確認してください。                           |

|     |       |                                       |  |
|-----|-------|---------------------------------------|--|
| エラー | C3004 | 問合せ結果データの受信に失敗しました。                   | －  |
| エラー | C3005 | 一定時間内に問合せ結果データが受信できなかったため、処理を終了しました。  | －  |
| エラー | C3006 | センターとの接続に失敗しました。                      | 通信設定画面で設定内容を確認してください。  |
| エラー | C3007 | 問合せ結果データの受信確定処理に失敗しました。               | －  |
| エラー | C3008 | センター内で問合せの処理に失敗しました。                  | －  |
| エラー | C4001 | センターとの接続に失敗しました。                      | 通信設定画面で設定内容を確認してください。  |
| エラー | C4002 | ステータスメールの受信に失敗しました。                   | －  |
| エラー | C4003 | センターとの接続に失敗しました。                      | 通信設定画面で設定内容を確認してください。  |
| エラー | C4004 | ステータスメールの受信確定処理に失敗しました。               | －  |
| エラー | C4005 | センター内で送信データの処理に失敗しました。                | 送信データは広告取引EDIシステム内の処理でエラーとなりました。サポートデスクまでお問い合わせください。   |
| エラー | C5101 | バックアップ実行情報の取得に失敗しました。                 | バックアップ実行時に必要な設定が取得できませんでした。  |
| エラー | C5102 | 同名のバックアップファイルが既に作成されています。             | バックアップ作成形式が「新規」で設定されている場合に、同名のバックアップファイル（日付:YYYYMMDDHHMM.zip）が既に作成されていました。<br>手動起動の場合はしばらく待ってから再度実行してください。 |
| エラー | C5103 | 既存のバックアップファイルの削除に失敗しました。              | バックアップ作成形式が「上書き」で設定されている場合に、前回分のバックアップファイルの削除に失敗しました。  |
| エラー | C5104 | バックアップ一時フォルダの作成に失敗しました。               | 一時フォルダを作成できなかったため、バックアップが失敗しました。   |
| エラー | C5105 | データベースのバックアップに失敗しました。                 | －  |
| エラー | C5106 | ユーザフォルダのバックアップに失敗しました。                | －  |
| エラー | C5107 | バックアップフォルダの圧縮に失敗しました。                 | －  |
| エラー | C5201 | レコードの削除に失敗しました。                       | －  |
| エラー | C5202 | ファイルの削除に失敗しました。                       | －  |
| エラー | C5203 | データベースの最適化処理に失敗しました。                  | －  |
| エラー | C5204 | ファイルの削除およびデータベース最適化処理に失敗しました。         | －  |
| エラー | C5301 | 休日展開処理でレコードの更新に失敗しました。                | －  |
| エラー | C5401 | スケジュール展開処理でレコードの更新に失敗しました。            | －  |
| エラー | C5501 | リストア実施前にエラーが発生しました。リストア元ファイルの解凍エラーです。 | リストア元のファイルが不正です。「U/Cサーバ」のバックアップ処理で作成されたファイルを指定してください。指定したファイルが正しいことを確認して、再度実行してください。                       |

|     |       |  |  |
|-----|-------|--|--|
| エラー | C5502 | リストア実施前にエラーが発生しました。リストア対象ファイルにバックアップファイルが含まれていません。 | リストア元のファイルが不正です。指定したファイルが正しいことを確認して、再度実行してください。  |
| エラー | C5503 | リストア実施前にエラーが発生しました。リストア対象ファイルにユーザフォルダが含まれていません。    | リストア元のファイルが不正です。指定したファイルが正しいことを確認して、再度実行してください。  |
| エラー | C5504 | リストア実施前にエラーが発生しました。データベースのバックアップに失敗しました。           | －  |
| エラー | C5505 | リストア実施前にエラーが発生しました。ユーザフォルダの削除に失敗しました。              | ユーザフォルダの削除に失敗しました。ユーザフォルダの状態を確認してください。   |
| エラー | C5506 | リストア実施前にエラーが発生しました。データベース使用中ユーザの切断に失敗しました。         | リストア処理中にエラーが発生したため処理が中断されています。<br>フォルダが不完全な状態である可能性があります。ユーザフォルダの状態を確認してください。                  |
| エラー | C5507 | リストア実施前にエラーが発生しました。既存データベースの削除に失敗しました。             | リストア処理中にエラーが発生したため処理が中断されています。<br>「U/Cサーバ」は正常運用ができない状態です。                                      |
| エラー | C5508 | データベースのリストアに失敗しました。                                | リストア処理中にエラーが発生したため処理が中断されています。<br>「U/Cサーバ」は正常運用ができない状態です。                                      |
| エラー | C5509 | トランザクションの再登録処理に失敗しました。                             | リストア処理中にエラーが発生したため処理が中断されています。<br>「U/Cサーバ」は正常運用ができない状態です。                                      |
| エラー | C5510 | ユーザフォルダのリストアに失敗しました。                               | リストア処理中にエラーが発生したため処理が中断されています。<br>「U/Cサーバ」は正常運用ができない状態です。                                      |
| エラー | C5511 | 不要レコードのステータス更新処理に失敗しました。                           | リストア後の処理に失敗しました。<br>マスタの内容と、実績データに問題がないことを確認してください。  |
| エラー | C5512 | データベースの最適化処理に失敗しました。                               | リストア後の処理に失敗しました。<br>マスタの内容と、実績データに問題がないことを確認してください。<br>スケジュールからクリーンアップを起動し、データベースの最適化を行ってください。 |
| エラー | C5513 | 不要レコードのステータス更新処理に失敗しました。                           | リストア後の処理に失敗しました。<br>マスタの内容と、実績データに問題がないことを確認してください。  |
| エラー | C5514 | スケジュール展開処理に失敗しました。                                 | リストア後の処理に失敗しました。<br>スケジュールからスケジュール展開処理を起動してください。   |
| エラー | C5601 | リポート実行プログラムが存在しません。                                | －  |
| エラー | C5602 | リポート実行プログラムの起動に失敗しました。                             | －  |
| エラー | C6001 | 指定プログラムが存在しません。                                    | スケジュールで指定されている実行プログラムが存在しません。ユーザスケジュール設定画面で設定内容を確認してください。                                      |

|     |       |                                    |  |
|-----|-------|------------------------------------|--|
| エラー | C6002 | 指定プログラムの起動に失敗しました。                 | スケジュールで指定されている実行プログラムが起動できませんでした。指定されているプログラムが正しいことを確認してください。          |
| エラー | C6003 | 指定プログラムがタイムアウトしました。                | プログラムの処理時間がタイムアウト値に設定された秒数を超過しました。<br>プログラムの処理結果を確認し、タイムアウト値を調整してください。 |
| エラー | C9001 | 取引データ転送プログラム(集信)が存在しません。           | スケジュールで指定されている取引データ転送プログラム(集信)が存在しません。ユーザスケジュール設定画面で設定内容を確認してください。     |
| エラー | C9002 | 取引データ転送プログラム(集信)の起動に失敗しました。        | 指定されている取引データ転送プログラム(集信)が起動できませんでした。指定されているプログラムが正しいことを確認してください。        |
| エラー | C9003 | 取引データ転送プログラム(集信)内で一部エラーが発生しました。    | 取引データ転送プログラム(集信)がエラーを返しました。一部正常データありです。                                |
| エラー | C9004 | 取引データ転送プログラム(集信)内でエラーが発生しました。      | 取引データ転送プログラム(集信)がエラーを返しました。正常に集信できたデータはありません。                          |
| エラー | C9005 | 取引データ転送プログラム(集信)内で致命的なエラーが発生しました。  | ファイル転送プログラムがエラーを返しました。処理続行不可能なエラーです。                                   |
| エラー | C9006 | 既に配信済みのデータです。                      | 既に配信済みのデータです。該当ファイルを確認してください。  |
| エラー | C9007 | 配信対象ファイルが存在しません。                   | 配信対象の実ファイルが配信フォルダに存在しませんでした。該当ファイルを確認してください。                           |
| エラー | C9008 | 取引データ転送プログラム(配信)が存在しません。           | スケジュールで指定されている取引データ転送プログラム(配信)が存在しません。ユーザスケジュール設定画面で設定内容を確認してください。     |
| エラー | C9009 | 取引データ転送プログラム(配信)の起動に失敗しました。        | 指定されている取引データ転送プログラム(配信)が起動できませんでした。指定されているプログラムが正しいことを確認してください。        |
| エラー | C9010 | 取引データ転送プログラム(配信)内で一部エラーが発生しました。    | 取引データ転送プログラム(配信)がエラーを返しました。一部正常データありです。                                |
| エラー | C9011 | 取引データ転送プログラム(配信)内でFATALエラーが発生しました。 | ファイル転送プログラムがエラーを返しました。処理続行不可能なエラーです。                                   |
| エラー | C9012 | ステータス配信プログラムが存在しません。               | スケジュールで指定されている取引データ転送プログラム(配信)が存在しません。ユーザスケジュール設定画面で設定内容を確認してください。     |
| エラー | C9013 | ステータス配信プログラムの起動に失敗しました。            | 指定されている取引データ転送プログラム(配信)が起動できませんでした。指定されているプログラムが正しいことを確認してください。        |
| エラー | C9014 | ステータス配信プログラム内で一部エラーが発生しました。        | 取引データ転送プログラム(配信)がエラーを返しました。一部正常データありです。                                |

|     |       |                                 |  |
|-----|-------|---------------------------------|--|
| エラー | C9015 | ステータス配信プログラム内でFATALエラーが発生しました。  | ファイル転送プログラムがエラーを返しました。処理続行不可能なエラーです。                                       |
| エラー | C9016 | ステータス配信対象に処理中ステータスのデータが含まれています。 | 「処理中」のデータはステータス再配信処理対象外です。   |
| エラー | C9017 | 配信フォルダの排他処理に失敗しました。             | 別の処理が配信フォルダを使用していたため、業務システムへの配信処理ができませんでした。<br>しばらくしてから再度処理を実行してください。      |
| エラー | C9018 | 取引データ転送プログラム(集信)がタイムアウトしました。    | 転送プログラムの処理時間がタイムアウト値に設定された秒数を超過しました。<br>転送プログラムの処理結果を確認し、タイムアウト値を調整してください。 |
| エラー | C9019 | 取引データ転送プログラム(配信)がタイムアウトしました。    | 転送プログラムの処理時間がタイムアウト値に設定された秒数を超過しました。<br>転送プログラムの処理結果を確認し、タイムアウト値を調整してください。 |
| エラー | C9020 | ステータス配信プログラムがタイムアウトしました。        | 転送プログラムの処理時間がタイムアウト値に設定された秒数を超過しました。<br>転送プログラムの処理結果を確認し、タイムアウト値を調整してください。 |
| エラー | C9098 | データベースに接続できませんでした。              | データベースへの接続に失敗しました。処理続行不可能なエラーです。   |
| エラー | C9099 | 処理が異常終了しました。                    | 処理が異常終了しました。   |

## 9.2.2.警告ステータスメッセージ

表 9-3 警告ステータスメッセージ

| ステータス | エラーコード | メッセージ             | 対応   |
|-------|--------|-------------------|--|
| 警告    | (なし)   | フォーマットチェック警告あり    | データのフォーマットチェックで警告がありました。データの中に標準フォーマットの文字属性に合致しない項目が存在します。該当のデータを確認してください。 |
| 警告    | (なし)   | 処理中ステータス更新        | 「U/Cサーバ」起動時に、「処理中」のまま強制終了してしまったトランザクションのステータスを「警告」に変更しました。                 |
| 警告    | (なし)   | 送受信データ警告あり        | 同一トランザクションで処理した送受信データ内に警告ステータスのデータが含まれています。送受信データ画面から確認してください。             |
| 警告    | (なし)   | EDIセンター接続時警告あり    | 広告取引EDIシステムへデータが重複して送信されていました。最初に送信されたデータは正常に処理されています。                     |
| 警告    | (なし)   | 自動リカバリ対象データ取得失敗   | 自動リカバリ対象のデータが取得できませんでした。未送信または未配信データが存在する場合は、画面からリカバリ処理を起動してください。          |
| 警告    | (なし)   | バックアップワーニング       | バックアップ処理中に作成される一時フォルダの削除に失敗しました。バックアップ先フォルダを確認してください。                      |
| 警告    | (なし)   | ステータスメール対象データ取得失敗 | 受信したステータスメールに対応するレコードの更新に失敗しました。   |

※ 上記の対応で不明な点があればサポートデスクまでお問い合わせください。



## 10.U/Cサーバの手動起動と停止

U/Cサーバを手動で起動、停止したい場合の方法を以下に記述します。

### 10.1.U/Cサーバの手動起動

「U/Cサーバ」を起動するためには、「UIServer」サービス、「UcsLog」サービス、及び「UCController」<sup>1</sup>、「ScheduleController」<sup>2</sup>を起動する必要があります。各アプリケーションの起動は以下の手順で行ってください。

#### 1) 「UIServer」サービス、「UcsLog」サービスの起動

① Windowsのスタート画面からコントロールパネルを開き、「管理ツール」から「サービス」を起動します。

② 一覧で「UcsLog」サービスを選択します。右クリックメニューから「開始」をクリックします。



図 10-1 Windows サービス画面

③ 正常に開始されている場合は、「UcsLog」サービスの状態が「開始」となっています。

④ 一覧で「UIServer」サービスを選択します。右クリックメニューから「開始」をクリックします。

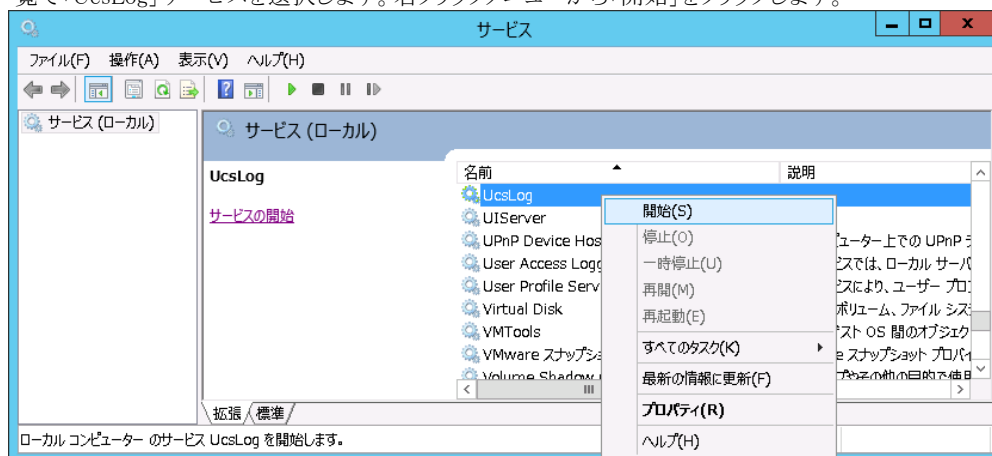

図 10-2 Windows サービス画面

⑤ 正常に開始されている場合は、「UIServer」サービスの状態が「開始」となっています。

<sup>1</sup> U/Cサーバ全体を管理する機能

<sup>2</sup> U/Cサーバのスケジュール起動を管理する機能

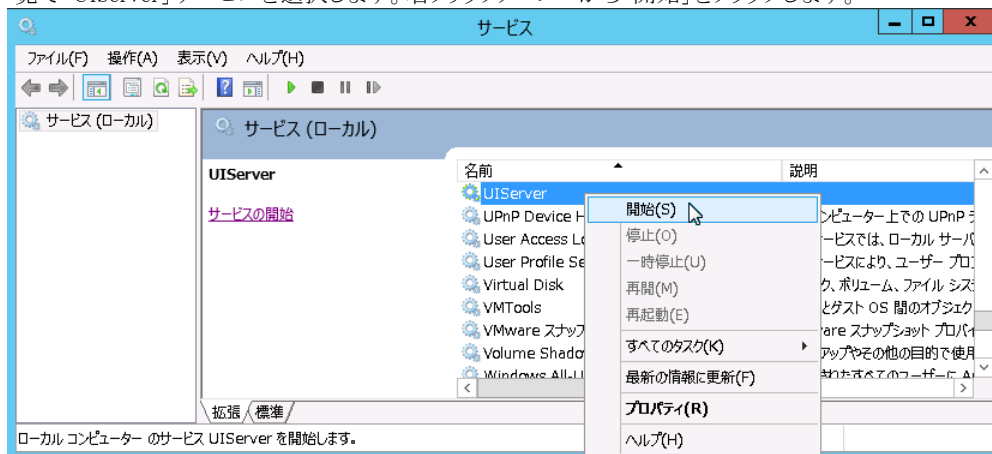

2) 「UCController」、「ScheduleController」の起動

- ① デスクトップ画面でキーボードのWindowsロゴキーを押しながらRキーを押し、「ファイル名を指定して実行」ダイアログボックスを開きます。
- ② ダイアログボックスに「cmd」と入力してOKをクリックし、コマンドプロンプト画面を開きます。



図 10-3 「ファイル名を指定して実行」ダイアログボックス

- ③ 「コマンドプロンプト」画面で「%UCS\_HOME%\¥UcsProgram¥bin¥ucs startup」と入力し、Enterを押して実行します。
- ④ 正常に起動した場合は「起動が完了しました」というメッセージが表示されます。

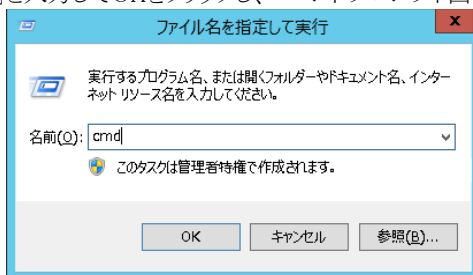

図 10-4 ucs startup 実行例

## 10.2.U/Cサーバの手動停止

「U/Cサーバ」を停止するためには、「UIServer」サービス、「UcsLog」サービス、及び「UCController」、「ScheduleController」を停止する必要があります。各アプリケーションの停止は以下の手順で行ってください。

1) 「UCController」、「ScheduleController」の停止

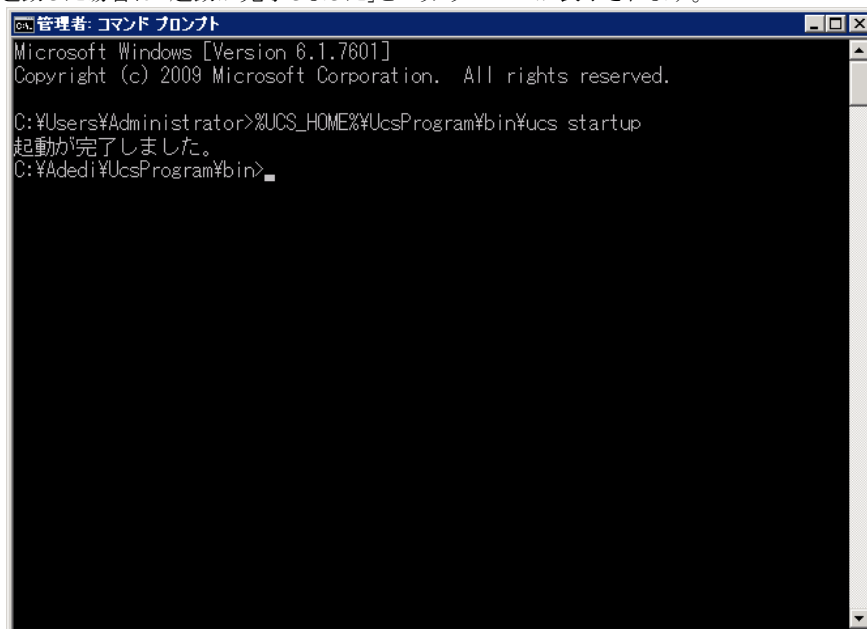
- ① デスクトップ画面でキーボードのWindowsロゴキーを押しながらRキーを押し、「ファイル名を指定して実行」ダイアログボックスを開きます。
- ② ダイアログボックスに「cmd」と入力してOKをクリックし、コマンドプロンプト画面を開きます。



図 10-5 「ファイル名を指定して実行」ダイアログボックス

- ③ 「コマンドプロンプト」画面で「%UCS\_HOME%\UcsProgram\bin\ucs shutdown」と入力し、Enterを押して実行します。
- ④ 正常に停止した場合は「停止が完了しました」というメッセージが表示されます。

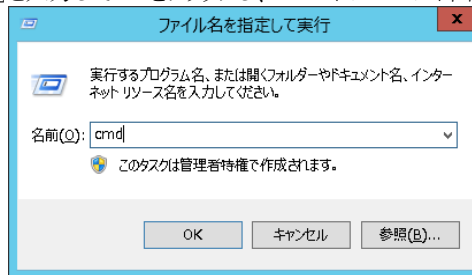

図 10-6 ucs shutdown 実行例

2) 「UIServer」サービス、「UcsLog」サービスの停止

- ① Windowsのスタート画面からコントロールパネルを開き、「管理ツール」から「サービス」を起動します。
- ② 一覧で「UcsLog」サービスを選択します。右クリックメニューから「停止」をクリックします。

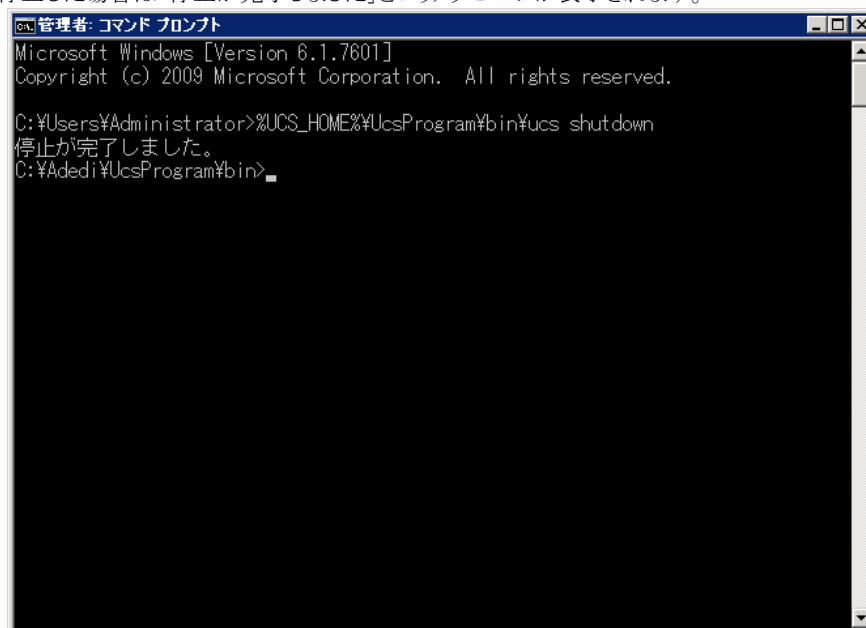

図 10-7 Windows サービス画面

- ③ 正常に停止されている場合は、「UcsLog」サービスの状態が空白になっています。

- ④ 一覧で「UIServer」サービスを選択します。右クリックメニューから「停止」をクリックします。

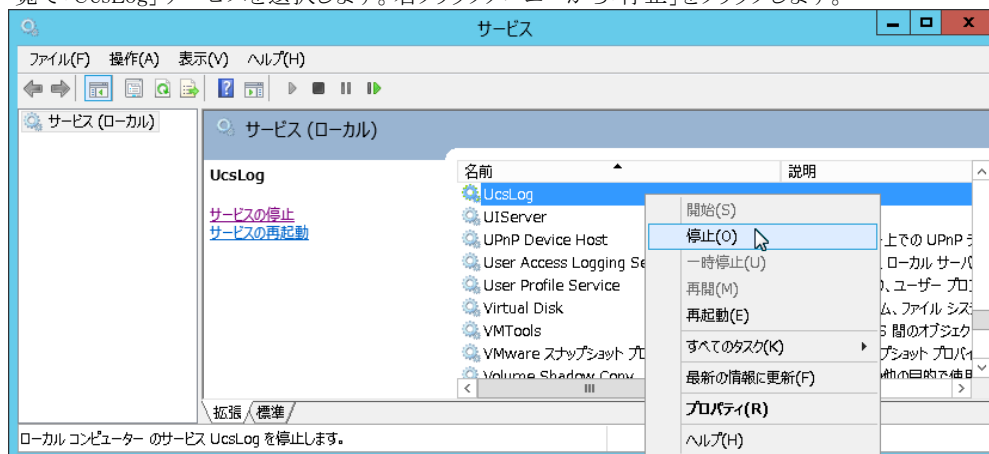

図 10-8 Windows サービス画面

- ⑤ 正常に停止されている場合は、「UIServer」サービスの状態が空白になっています。

## 11.コマンドでの送受信スケジュール実行

「U/Cサーバ 10.1.0」より、コマンドから送受信スケジュールを実行する機能が追加されました。

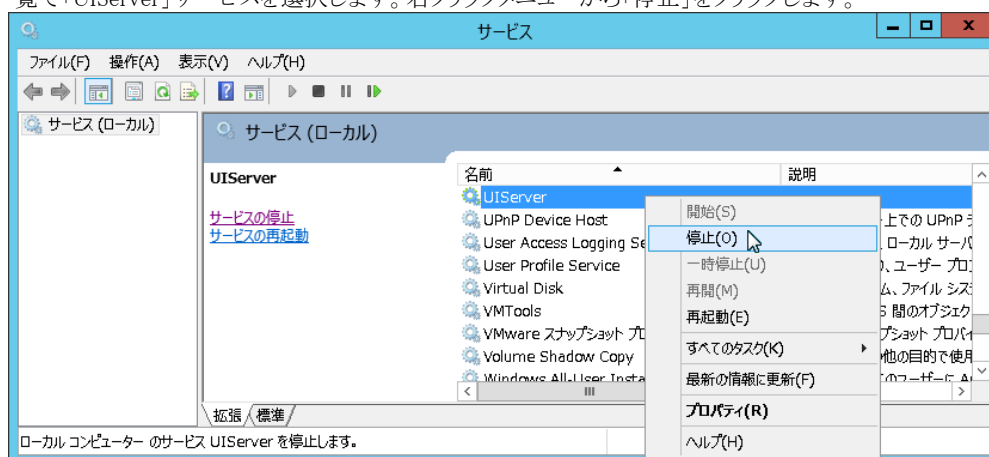
ユーザスケジュールに登録済みの送受信スケジュールを、「starttran」コマンドを使用して手動実行することができます。送受信スケジュールを緊急に実行したい場合、タスクマネージャにログインすることなく処理を起動させることが可能です。

### 11.1.starttranコマンド

送信したいスケジュールを指定するには、以下の引数を指定する必要があります。内容は以下の通りです。

表 11-1 starttran コマンド引数

| 引数                       | 説明  |
|--------------------------|---|
| -user <ユーザID>            | ユーザIDを指定します。  |
| -task <send/ recv>       | 起動したい処理を指定します。  |
| -time <hh:mm><br>※24時間表記 | 起動したい処理のスケジュール実行時刻を指定します。<br>時刻を指定しない場合、登録済みのスケジュールの中で実行時刻が最も早いスケジュールが実行されます。 |

#### 11.1.1.コマンドを実行するには

- 1) デスクトップ画面でキーボードのWindowsロゴキーを押しながらRキーを押し、「ファイル名を指定して実行」ダイアログボックスを開きます。ダイアログボックスに「cmd」と入力してOKをクリックし、コマンドプロンプト画面を開きます。



図 11-1 「ファイル名を指定して実行」ダイアログボックス

- 2) コマンドプロンプト画面で以下のコマンドを入力し、Enterキーを押して実行します。

`%UCS_HOME%\¥UcsProgram¥bin¥starttran -user <ユーザID> -task <send/recv> -time <hh:mm>`

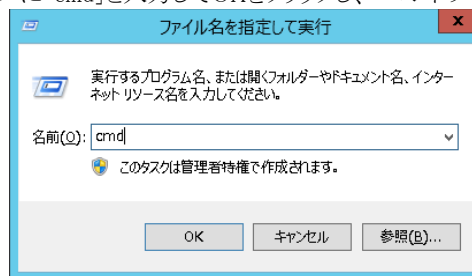

図 11-2 送信スケジュール実行例

- 3) 処理が正常に起動した場合、コマンドプロンプト画面にメッセージは表示されません。メッセージが表示された場合は「11.1.3.エラーメッセージが表示されるときには」をご確認ください。

<sup>1</sup> 「%UCS\_HOME%」はU/Cサーバのインストールフォルダです。

## 11.1.2.オプション機能を使用するには

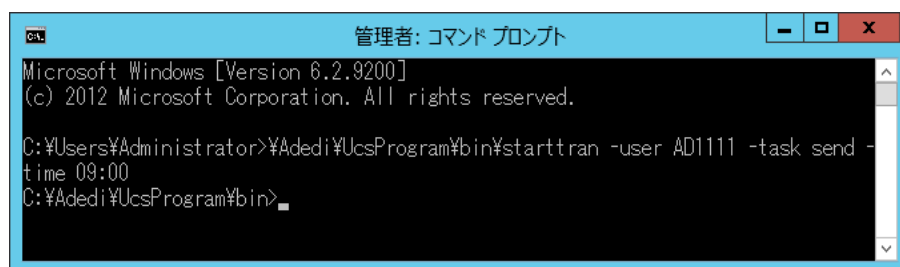
「starttran」コマンドには、以下のオプション機能があります。内容は以下の通りです。

表 11-2 starttran コマンドオプション引数

| 引数      | 説明                      |
|---------|-------------------------|
| -status | ステータス配信を行う場合に指定します。     |
| -help   | コマンドの使用方法を表示する場合に指定します。 |

- ステータス配信を行うには

引数「-status」を指定した場合、ステータス配信を行うことができます。コマンドプロンプト画面で以下のコマンドを実行してください。

```
%UCS_HOME%\UcsProgram\bin\starttran -user <ユーザID> -task <send/recv> -time <hh:mm> -status
```



図 11-3 ステータス引数 実行例

- コマンドの使用方法の確認するには

引数「-help」を指定した場合、コマンドの使用法と使用例を確認することができます。コマンドプロンプト画面で以下のコマンドを実行してください。

```
%UCS_HOME%\UcsProgram\bin\starttran -help
```

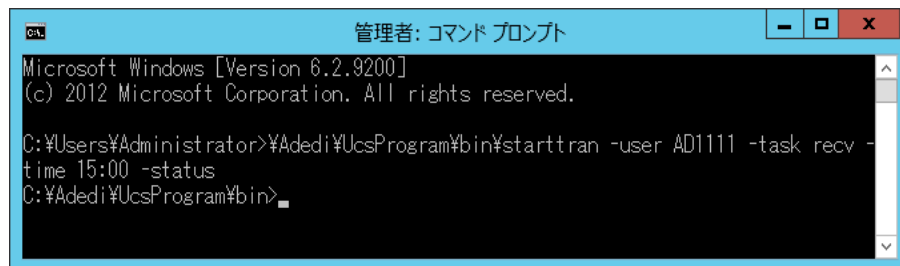

図 11-4 ヘルプ引数 実行例

### 11.1.3.エラーメッセージが表示される時には

コマンド実行の処理が正常に起動しない場合、コマンドプロンプト画面に以下のメッセージが表示されます。

表 11-3 starttran コマンド実行時のエラーメッセージ

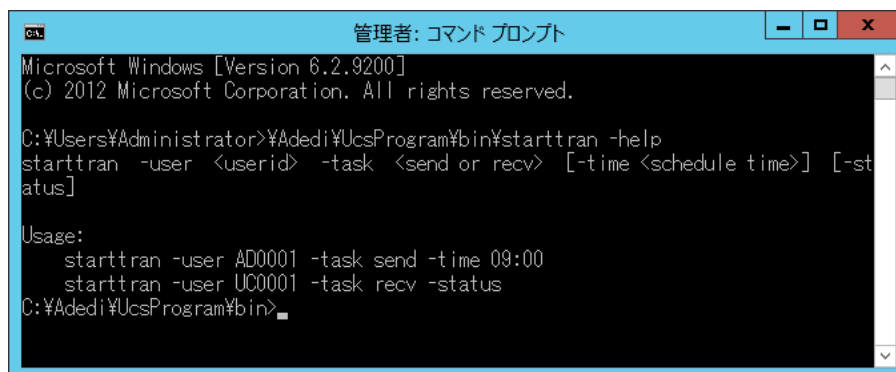
| メッセージ                         | 対応  |
|-------------------------------|---|
| hh:mmで指定してください。               | 実行時刻が正しいフォーマットで入力されているかを確認してください。                                       |
| 00:00～23:59を指定してください。         | 実行時刻が00:00～23:59の範囲で指定されているかを確認してください。                                  |
| sendかrecvのいずれかを指定してください。      | タスクにsendまたはrecv以外が入力されていないかを確認してください。                                   |
| 指定されたユーザが見つかりませんでした。          | 指定されているユーザが存在しません。システムマネージャのユーザ設定画面で、登録されているユーザを確認してください。               |
| スケジュール設定に取引データ転送プログラムが存在しません。 | 指定されているスケジュールの取引データ転送プログラムが存在しません。タスクマネージャのユーザスケジュール設定画面で設定内容を確認してください。 |
| 指定したユーザのスケジュールが存在しませんでした。     | 指定時刻のスケジュールが登録されていません。<br>タスクマネージャのユーザスケジュール画面で登録されているスケジュールを確認してください。  |
| JMX接続エラーのため送受信処理を実行できません。     | ScheduleControllerが停止中、または停止しています。<br>「U/Cサーバ」を起動させた後、再度実行してください。       |
| タスク実行中のため送受信処理を実行できません。       | 同一のタスクが実行中のため処理を起動できません。<br>先のタスクが終了したことを確認し、再度実行してください。                |
| リストア実行中のため送受信処理を実行できません。      | リストア実行中のため処理を起動できません。<br>リストアが終了したことを確認し、再度実行してください。                    |
| リブート実行中のため送受信処理を実行できません。      | リブート実行中のため処理を起動できません。<br>リブートが終了したことを確認し、再度実行してください。                    |

※ 上記の対応で不明な点があれば、サポートデスクまでお問い合わせください。